

विवरण-पत्रिका
2020-2021

'B' Grade Accredited By NAAC

साहू रामस्वरूप महिला महाविद्यालय, बरेली

NAAC CERTIFICATION



राष्ट्रीय मूल्यांकन एवं प्रत्यायन परिषद

NATIONAL ASSESSMENT AND ACCREDITATION COUNCIL
An Autonomous Institution of the University Grants Commission

Certificate of Accreditation

*The Executive Committee of the
National Assessment and Accreditation Council
on the recommendation of the duly appointed
Peer Team is pleased to declare the
Sahu Ram Swaroop Mahila Mahavidyalaya
Shyamganj, Bareilly,
affiliated to Mahatma Jyotiba Phule Rohilkhand University, Uttar Pradesh as
Accredited
with CGPA of 2.54 on four point scale
at B grade
valid up to February 20, 2019*

Date: February 21, 2014



Anwarulhaq
Director



EC/16/BAE/062

महाविद्यालय के जनक

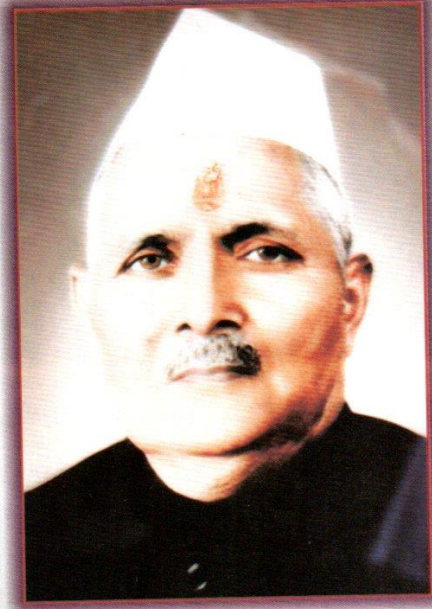

श्री साहू रामस्वरूप जी : एक आर्ष व्यक्तित्व

पूज्य साहू रामस्वरूप जी चेतनाकाश के ऐसे स्वतः दीप्त नक्षत्र हैं जिनके आसपास का आभामण्डल किसी विशेष कथावृत्त की अपेक्षा नहीं करता। भौतिक सम्पन्नताओं के बीच विवेक को प्रतिष्ठित कर उन्होंने आलोक की उज्ज्वल रेखा से जड़ता की सृष्टि को ध्वस्त किया और अर्थ का धर्मानुकूल उपयोग कर उसे अलौकिक गरिमा प्रदान की। उन्होंने लोक-जननी किन्तु उपेक्षिता नारी को ज्ञान की भास्करता से प्रकाशित कर उसके सम्पूर्ण व्यक्तित्व का कायाकल्प किया। उनके प्रयासों का ज्वलन्त प्रमाण है यह साहू रामस्वरूप महिला महाविद्यालय, जो अपने जन्म से लेकर निरन्तर नारी को शिक्षा से सजाने एवं जागरूक बनाने में अपने गुरुतर दायित्व का निर्वहन करता आ रहा है।

लोकमंगल की दृष्टि से उन्होंने साहू रामस्वरूप धर्मार्थ ट्रस्ट की स्थापना की जिसके द्वारा वर्तमान में तीन शिक्षण संस्थायें संचालित की जा रही हैं श्रीमती चन्द्रावती सूरज औतार पब्लिक स्कूल, साहू गोपी नाथ कन्या इण्टर कॉलेज एवं साहू रामस्वरूप स्नातकोत्तर महिला महाविद्यालय— ये तीनों ही संस्थायें बरेली नगर का गौरव हैं।

‘तेन त्यक्तेन भुञ्जीथा :’ की संस्कृति के अनुगामी एवं अन्तर्बाह्य उभय स्तरों पर सैद्धान्तिक एकरूपता के संवाहक आज भी विद्यालय के कण-कण में अपने जीवितत्व का उद्घोष कर रहे हैं। हम उन्हें सादर नमन करते हैं।

महाविद्यालय – परिवार

महाविद्यालय कुलगीत...

साहू रामस्वरूप महिला महाविद्यालय
जय हो, जय हो।

◆
धन्य-धन्य इसके निर्माता, अपने पूज्य पिता और माता,
निज स्वार्थों से ऊपर उठकर, बने पुण्य प्रारब्ध प्रातः
हर नारी इस महा-देश की, विकसित बुद्धि विराट हृदय हो।

◆
साहू रामस्वरूप महिला महाविद्यालय
जय हो, जय हो।

◆
यही कामना रहे हमारी, पढ़ें-लिखें कन्यायें सारी,
ज्ञानालोकित करे धरा को, महका दे घर की फुलवारी
विश्वपटल पर दिशा-दिशा में शिक्षित नारी शक्ति उदय हो।

◆
साहू रामस्वरूप महिला महाविद्यालय
जय हो, जय हो।

◆
स्त्रीमूला नव संस्कृति हो, दूर दृष्टि से कर्मठ गति हो,
समय शोध हो मूल्य-बोध हो, मृदु मानवता की झंकृति हो,
बुद्धि-विवेक, ज्ञान-स्तम्भ पर, लहर-लहर में अन्तरलय हो।

◆
साहू रामस्वरूप महिला महाविद्यालय
जय हो, जय हो।

स्मरणीय

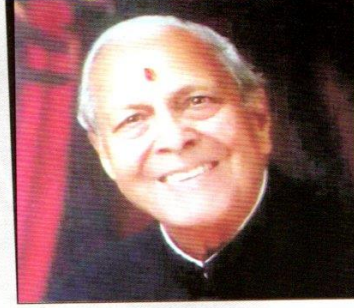

चिस्मरणीय सम्माननीय सचिव कॅव्हर ओम औतार जी साहू रामस्वरूप महिला महाविद्यालय, बरेली से जनवरी, 1987 से सचिव पद पर मृत्यु पर्यन्त आसीन रहे। अपने इस कार्यकाल में आपने अथक परिश्रम, लगन पूर्ण निष्ठा एवं दृढ़ संकल्प शक्ति से महाविद्यालय को प्रगति के उच्चतम शिखर पर पहुँचाने में महती भूमिका का निर्वहन किया।

वे छात्राओं के बहुमुखी विकास के लिये सदैव चिन्तित रहे। जिसके परिणाम स्वरूप महाविद्यालय के पाठ्य सहगामी एवं पाठ्येत्तर क्रिया कलापों जैसे योग, स्वच्छ सुन्दर पर्यावरण एवं क्रीड़ा पर विशेष आग्रह रहा।

जो पौधा इस महाविद्यालय के रूप में उनके पिताजी के द्वारा सौंपा गया था उसको विशालतम वट वृक्ष के रूप में रूहेलखण्ड विश्वविद्यालय में स्थापित कर उसके परचम को उनके द्वारा लहराया गया। उत्तर प्रदेश में एक मात्र महाविद्यालय के रूप में सर्वप्रथम यू.जी.सी. के नैक का निरीक्षण करवाने का श्रेय हमारे सचिव महोदय को ही जाता है। इस तरह महाविद्यालय की बालिकाओं के सर्वांगीण विकास हेतु निरन्तर प्रयासरत उनके दूरदर्शी नेतृत्व एवं निर्देशन में यह महाविद्यालय इस क्षेत्र के सर्वोत्तम महिला शिक्षा केन्द्र के रूप में स्थापित हो पाया।

अपने जीवन के अन्तिम क्षणों में भी दृढ़ कर्मयोगी की भांति वे निरन्तर महाविद्यालय की प्रगति एवं विकास हेतु चिन्तित व प्रयत्नशील रहे।

डॉ. राकेश अरोरा
प्राचार्या



साहू रामस्वरूप महिला महाविद्यालय
बरेली (उत्तर प्रदेश)



प्राचार्या की कलम से...

मानव मेधा के समक्ष अत्यन्त चुनौतिपूर्ण समय। कुछ देर ठहरकर आत्मावलोकन का समय। प्रकृति के साथ भावपूर्ण सामंजस्य पुनः प्रतिस्थापित करने का समय एवं परमसत्ता के समक्ष, उसके निर्णयों एवं शासन के समक्ष हतप्रभ रह जाने का समय।

ज़मीन वालों ने शोर मचा रखा था
हमारी हुकूमत हमारी मर्जी
आसमान वाले ने दिखा दिया
मेरी दुनिया मेरी मर्जी।

'अहब्रहमास्मि' का उद्घोष करता मानव भला यूँ ही पराजय कैसे स्वीकार कर लेता? अपने अस्तित्व एवं अस्मिता का संघर्ष जारी है-

सियाही देखता है देखता तू अंधेरे को,
किरण को घेर कर छाए हुए विकराल घेरे को।
उसे भी देख जो इस बाहरी तम को बहा सकती,
दबी तेरे लहू में रौशनी की धार है साथी।

अपनी युवा छात्राओं में इसी भावना एवं उत्साह का संचार करना हमारे प्रतिष्ठित महाविद्यालय का लक्ष्य है नव प्रयास, नव अनुसंधान, नव कल्पना, नव सृजन, हमारी शैक्षणिक प्रणाली का महामंत्र है।

हमारी प्रतिभाशाली शिक्षिकाएं इस दिशा में निरन्तर प्रयासरत हैं। युवा मन मस्तिष्क को कुशल शिल्पकार की तरह गढ़ते हुए शिक्षक अद्वितीय, दैवीय तुष्टि से संतृप्त होता रहता है यही उसका ध्येय है और शुभ संकल्प भी।
नव सत्र की शुभकामनाओं सहित.....

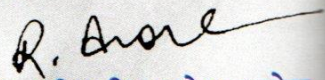
डॉ. (श्रीमती) राकेश अरोरा
प्राचार्या



अनुक्रमणिका

क्रमांक	विवरण	पृष्ठ सं०
1.	महाविद्यालय का परिचय	3
2.	महत्वपूर्ण निर्देश	8
3.	महाविद्यालयीय सामान्य नियम	9
4.	उपस्थिति एवं प्रवेश सम्बन्धी सामान्य नियम	10
5.	ज्ञातव्य नियम	11
6.	संकाय एवं पारम्परिक विषय	12
7.	स्नातकोत्तर पाठ्यक्रम	13
8.	व्यावसायिक पाठ्यक्रम	14
9.	बी.ए. प्रथम द्वितीय तृतीय वर्ष में प्रवेश सम्बन्धी नियम	15
10.	एम.ए. पूर्वाह्न/उत्तराह्न में प्रवेश सम्बन्धी आवश्यक नियम/निर्देश	16
11.	आरक्षण एवं भारांक सम्बन्धी नियम	17
12.	पुस्तकालय-बुक बैंक सम्बन्धी नियम	18
13.	विभिन्न छात्रवृत्तियों एवं तत्सम्बन्धी नियम	19
14.	प्रबन्ध समिति/धर्मार्थ ट्रस्ट के माननीय सदस्यों द्वारा दिये जाने वाले पदक / पारितोषिक	20 21
15.	अन्य पुरस्कार / पदक / अन्तः गुणवत्ता निर्धारण प्रकोष्ठ	22
16.	प्रबन्ध कमेटी साहूराम स्वरूप धर्मार्थ ट्रस्ट, बरेली	23
17.	प्रबन्ध समिति साहूराम स्वरूप महिला महाविद्यालय, बरेली	24
18.	शिक्षिका वर्ग	25
19.	प्रशासनिक वर्ग	26
20.	विभिन्न समितियां	27
21.	शुल्क सम्बन्धी विवरण	34
22.	सरस्वती वंदना	36



आवश्यक सूचना

महाविद्यालय द्वारा छात्राओं का शुल्क वर्तमान में
कोरोना महामारी को दृष्टिगत रखते हुए शुल्क
2020-21 में महाविद्यालय में जमा होगा।

शुल्क जमा करते समय छात्रायें रसीद अवश्य प्राप्त
करें।

साहू रामस्वरूप महिला महाविद्यालय, बरेली

सम्बद्ध - महात्मा ज्योतिबा फुले रुहेलखण्ड विश्वविद्यालय, बरेली

परिचय (Introduction) :- साहू रामस्वरूप महिला महाविद्यालय न केवल बरेली अपितु रुहेलखण्ड परिक्षेत्र की लब्ध प्रतिष्ठित महिला शिक्षण संस्था है। इसकी स्थापना स्व० साहू रामस्वरूप जी द्वारा अपने दिवंगत पिता स्व० साहू गोपीनाथ जी की पुण्य स्मृति में की गई थी। इस आधार पर इस संस्था का नाम साहू गोपीनाथ महिला महाविद्यालय रखा गया था। सन् 1955 में जूनियर हाईस्कूल के रूप में प्रारम्भ की गई यह संस्था उत्तरोत्तर विकास पथ पर अग्रसर होते हुये 1965 में स्नातक एवं सत्र 1980-81 से स्नातकोत्तर महिला महाविद्यालय के रूप में सुस्थापित है। यहाँ वर्तमान में लगभग 2300 छात्राएं अध्ययनरत हैं।

पुनश्च: साहू राम स्वरूप धर्मार्थ ट्रस्ट ने यह निर्णय किया कि स्नातकोत्तर कक्षाओं का नाम संस्थापक साहू रामस्वरूप जी के नाम पर रखा जाये। अतः वर्तमान में उच्चतर शिक्षा के अन्तर्गत स्नातक तथा स्नातकोत्तर कक्षाओं का नाम विधिवत् "साहू रामस्वरूप महिला महाविद्यालय" कर दिया गया। वर्तमान में इसका अनुमोदन कुलाधिपति एवं राज्यपाल उत्तर प्रदेश सरकार से भी प्राप्त है।

महाविद्यालय का सफल संचालन, साहू रामस्वरूप धर्मार्थ ट्रस्ट अपनी नियमावली के प्राविधान के अनुरूप 16 सदस्यीय प्रबन्ध समिति के माध्यम से करता है। प्रबन्ध समिति में नगर के प्रतिष्ठित शिक्षाविद् चार्टर्ड एकाउन्टेन्ट, उद्योगपति, सुप्रसिद्ध व्यापारी व पदेन सदस्य प्राचार्या के अतिरिक्त वरिष्ठताचक्रानुक्रम में शिक्षिकाओं व शिक्षणेत्तर कर्मचारियों का प्रतिनिधित्व रहता है।

महाविद्यालय, विश्वविद्यालय अनुदान आयोग, नई दिल्ली के अधिनियम सैक्शन 2(F) एवं 12(B) में स्वीकृत है तथा विश्वविद्यालय अनुदान आयोग नई दिल्ली से विभिन्न विकास अनुदान प्राप्त कर रहा है। सत्र 2014 में राष्ट्रीय मूल्यांकन एवं प्रत्यायन परिषद, बंगलौर (NAAC) द्वारा महाविद्यालय का स्वेच्छा से द्वितीय बार मूल्यांकन करवाया गया जिसमें हमारे महाविद्यालय ने B ग्रेड प्राप्त किया।

निरन्तर गुणवत्ता विकास हेतु महाविद्यालय के सभी विभागों को दृश्य-श्रव्य संसाधनों द्वारा उच्चिकृत किया जा रहा है। इसी क्रम में उ.प्र. शासन द्वारा प्रायोजित कार्यक्रम के अन्तर्गत वर्चुअल क्लास रूम की स्थापना भी की जा चुकी है। नैक (NAAC) के दिशा निर्देश के अनुपालन में महाविद्यालय में शैक्षिक गुणवत्ता बनाये रखने हेतु आन्तरिक गुणवत्ता प्रकोष्ठ (IQAC) का गठन भी किया गया है।

उपलब्धियां (Achievements) -परीक्षा परिणाम किसी भी महाविद्यालय का दर्पण है। इस दृष्टि से महाविद्यालय की उपलब्धि श्लाघ्य है। बी.ए. का परीक्षाफल 95 से 98 प्रतिशत तथा परास्नातक स्तर पर 98 से 100 प्रतिशत तक रहता है। परीक्षाफल मात्रात्मक होने के साथ-साथ गुणात्मक भी रहता है। पूर्व के वर्षों में हमारी छात्राओं ने विश्वविद्यालय के कला संकाय में स्नातक एवं परास्नातक स्तर पर सर्वोच्च अंक प्राप्त करके महाविद्यालय का गौरव बढ़ाया है।

पठन-पठन मूल्यांकन (Teaching - Learning and Evaluation) - महाविद्यालय, म. ज्यो. फुले रुहेलखण्ड विश्वविद्यालय से सम्बद्धता प्राप्त है। अतः विश्वविद्यालय द्वारा स्वीकृत पाठयक्रमों



का अध्यापन किया जाता है। विश्वविद्यालयीय नियमों के अन्तर्गत मूल्यांकन हेतु वार्षिक परीक्षा पद्धति लागू है तथापि छात्रों का सतत मूल्यांकन, सेमीनार, कार्यशाला, कक्षा-परीक्षा, प्रश्नोत्तरी प्रतियोगिता, प्रोजेक्ट आदि आयोजनों के द्वारा किया जाता है।

स्नातक स्तर पर शारीरिक शिक्षा एवं पर्यावरण के साथ लगभग 14 तथा परास्नातक स्तर पर 12 विषयों के मुख्य धारा के पाठ्यक्रमों के साथ-साथ विभिन्न व्यावसायिक डिप्लोमा/प्रमाण-पत्र पाठ्यक्रम संचालित किये जा रहे हैं। जिससे छात्रों परम्परिक शिक्षा के साथ-साथ स्वरोजगार/रोजगार हेतु प्रशिक्षित होकर आर्थिक रूप से स्वावलम्बी बन सकें।

शोध परियोजना (Research Consultancy) – महाविद्यालय में पूर्व के लगभग 16 वर्षों से उच्च स्तरीय शोध कार्य हो रहे हैं जो मुख्यतः परास्नातक विषयों से सम्बन्धित शोध उपाधि (पी.एच.डी.) से सम्बन्धित रहे हैं। संगीत में वर्तमान तक लगभग 89 तथा चित्रकला विषय में लगभग 66 शोधार्थी शोध उपाधि प्राप्त कर चुके हैं। इनके अतिरिक्त हिन्दी साहित्य, समाजशास्त्र में भी शोधकार्य हो रहे हैं।

पारम्परिक शोध के साथ-साथ महाविद्यालय की शिक्षिकाओं के चार **रिसर्च प्रोजेक्ट** भी विश्वविद्यालय अनुदान आयोग से स्वीकृत किये जा चुके हैं जिनमें चित्रकला विभाग का एक मेजर रिसर्च प्रोजेक्ट तथा दो माइनर रिसर्च प्रोजेक्ट पूर्ण हो चुका है। 01 माइनर प्रोजेक्ट **शिक्षाशास्त्र विभाग** में भी पूर्ण हो चुका है तथा एक मेजर रिसर्च प्रोजेक्ट **संगीत विभाग** में पूर्ण हो गया है। शिक्षिकाएँ व शोध छात्राएँ शोधपत्र प्रकाशन एवं राष्ट्रीय एवं अन्तर्राष्ट्रीय संगोष्ठियों में उत्साहपूर्वक सहभागिता कर रही हैं। जिसके सकारात्मक प्रभाव दृष्टिगोचर होने लगे हैं। स्तरीय शोधकार्यों के संचालन में महाविद्यालय के समृद्ध पुस्तकालय का अहम योगदान है जिसे प्रतिवर्ष महाविद्यालयीय बजट/विश्वविद्यालय अनुदान आयोग की सहायता से निरन्तर उच्चकृत किया जाता है। विभिन्न विषयों के सन्दर्भ साहित्य तथा शोध पत्र-पत्रिका (राष्ट्रीय/अन्तर्राष्ट्रीय) संग्रहीत जा रही हैं।

संरचना-अधिगम संसाधन (Infrastructure and Learning Resources) – महाविद्यालय, नगर निगम की सीमा में बरेली नगर के श्यामगंज क्षेत्र में स्थित है। जिसमें शिक्षण एवं शिक्षणोत्तर गतिविधियों के लिये पर्याप्त संसाधन उपलब्ध हैं।



ओम सभागार :- महाविद्यालय परिसर में एक सुविशाल व्यायामशाला स्थापित है। अत्याधुनिक जिम व इन्डोर गेम्स की सुविधा छात्राओं एवं महाविद्यालय के शिक्षण/शिक्षणोत्तर कर्मचारियों के लिये उपलब्ध है। इसके अतिरिक्त ग्रीष्मावकाश में जिम व योग प्रशिक्षण शिविर छात्राओं व उनके महिला अभिभावकों हेतु संचालित होता है।

महिला छात्रावास - नगर के बाहर से आने वाली छात्राओं को सुरक्षित आवासीय सुविधा उपलब्ध करवाने हेतु महाविद्यालय परिसर में ही विश्व विद्यालय अनुदान आयोग से प्राप्त अनुदान से एक छात्रावास का निर्माण कराया गया है। छात्रावास में 24 घंटे बिजली व पानी आदि की समुचित व्यवस्था है। भोजनादि की व्यवस्था भी उत्तम है।

कैन्टीन- महाविद्यालय परिसर में छात्राओं हेतु सुविधा सम्पन्न स्वच्छ आधुनिक कैफेटेरिया भी उपलब्ध है।

आर्ट गैलरी- चित्रकला विभाग में छात्राओं हेतु आर्ट गैलरी का निर्माण करवाया है जिसमें विभाग की छात्राओं/शिक्षिकाओं द्वारा सामूहिक/एकल चित्रकला प्रदर्शनियों का आयोजन करवाया जाता रहता है।

पुस्तकालय- महाविद्यालय में समृद्ध पुस्तकालय है जिसे कम्प्यूटराइज कराने की प्रक्रिया चल रही है। यहाँ बुक बैंक की सुविधा भी है जिसके अनुशीलन से छात्राओं एवं शिक्षिकाओं का बौद्धिक उत्कर्ष होता है। पुस्तकालय में छात्राओं के लिये अध्ययन कक्ष व ओपन सेल्फ सिस्टम की भी सुविधा है। यहां छात्राओं को विभिन्न सामाजिक तथा साहित्यिक पत्र-पत्रिकायें व शोध जर्नल्स अध्ययन हेतु उपलब्ध रहती हैं जिससे छात्राएं राष्ट्रीय, अन्तर्राष्ट्रीय गतिविधियों से अवगत होती रहें। बुक-बैंक से निर्धन एवं प्रतिभाशाली छात्राएं लाभान्वित होती हैं। पुस्तकालय में छात्राओं हेतु इन्टरनेट प्रयोग/रिप्रोडक्टिव मशीन की सुविधा भी इसी सत्र से उपलब्ध करवाने की योजना है।

छात्रा सहयोग/अभिप्रेक्षा - (Student-Support and Progression)

व्यक्तित्व विकास-छात्राओं के सर्वांगीण विकास हेतु पारम्परिक शिक्षा के साथ-साथ विभागीय, महाविद्यालयीय एवं अन्तर्विश्वविद्यालयीय स्तर पर संगीत एवं अन्य विभागीय परिषदों के क्रिया-कलाप तथा-क्विज, भाषण प्रतियोगिता, ग्रुप डिस्कशन, कार्यशाला/सेमीनार का आयोजन प्रतिवर्ष कराया जाता रहा है। महाविद्यालय द्वारा आयोजित सांस्कृतिक एवं अन्य पाठ्येतर क्रियाकलापों में देश की अनेक नामचीन हस्तियां अतिथि के रूप में पधारकर हमें गौरवान्वित कर चुकी हैं। छात्राओं की, युवा समारोह राज्य एवं राष्ट्र स्तरीय क्रीड़ा स्पर्धाओं व अन्य प्रतियोगिताओं में सहभागिता कराई जाती है जिससे इनके व्यक्तित्व का विकास होता है।

समाज सेवा-कार्यक्रम (Extention)-महाविद्यालय में राष्ट्रीय सेवा योजना की दो तथा राष्ट्रीय कैडेट कोर (एन.सी.सी.) की एक ईकाई संचालित की जा रही है। जिसके माध्यम से महाविद्यालय की छात्राएँ सामाजिक सरोकार से जुड़ी हैं। उनके द्वारा प्रतिवर्ष पोलियो उन्मूलन, साक्षरता अभियान, रक्तदान,

वृक्षारोपण, पर्यावरण संरक्षण के सामाजिक कार्य उत्साहपूर्वक सम्पन्न किये जाते हैं। इस प्रकार के कार्य, छात्राओं को न केवल राष्ट्र वरन सम्पूर्ण विश्व के प्रति उत्तरदायित्व निर्वाह करने हेतु प्रेरित करते हैं। विषयों के व्यावहारिक ज्ञान प्राप्ति हेतु विभिन्न प्रशिक्षण शिविर एवं शैक्षणिक-भ्रमण भी आयोजित किये जाते हैं।

महाविद्यालयीय प्रकाशन—महाविद्यालय की पत्रिका "ज्ञानान्जलि" तथा समाजशास्त्र विभाग के बौद्ध अध्ययन केन्द्र के तत्वावधान में प्रकाशित पुस्तक बौद्ध-विमर्श छात्राओं शिक्षिकाओं तथा बाह्य विषय विशेषज्ञों के शोधपरक अनुशीलन एवं भावाभिव्यक्ति व सृजनात्मक प्रतिभा के प्रदर्शन के लिए सुदृढ़ आधार है।

प्राक्टोरियल बोर्ड/ग्रीवान्स रिड्रेसल सेल—महाविद्यालय में छात्राओं में अनुशासन बनाये रखने हेतु प्राक्टोरियल बोर्ड की व्यवस्था है जिसमें शिक्षिकाओं एवं छात्राओं की सहभागिता रहती है। छात्राओं की समस्याओं के निस्तारण हेतु ग्रीवान्स रिड्रेसल समिति भी बनाई गई है जिसमें छात्राओं की महाविद्यालयीय समस्याओं के साथ-साथ उनकी व्यक्तिगत समस्याओं का समाधान करने का प्रयास किया जाता है।

छात्र कल्याण योजनाएं—निर्धन छात्राओं हेतु निर्धन कोष तथा बाह्य संसाधनों से आर्थिक सहायता उपलब्ध कराई जाती है। इसके अतिरिक्त निर्धन एवं मेधावी छात्राओं को उनके अनवरत अध्ययन हेतु आर्थिक सहायता प्रदान करवाई जाती है। शासन की ओर से भी आर्थिक रूप से पिछड़े सामान्य एवं आरक्षित वर्ग को विभिन्न छात्रवृत्तियां प्रदान की जाती हैं। छात्राओं की अभिप्रेरणा हेतु उनकी विशिष्ट उपलब्धियों (अकादमिक/पाठ्येत्तर गतिविधि) हेतु प्रबन्धतंत्र उन्हें पुरस्कृत करता है।

बौद्ध अध्ययन केन्द्र—समाज में नैतिक मूल्यों के क्षरण से नित्यप्रति आपराधिक प्रवृत्तियां तेजी से बढ़ती जा रही हैं। युवा पीढ़ी को संस्कारित करने व उन्हें नैतिक मूल्यों व सामाजिक सरोकारों से जोड़ने की महती आवश्यकता है। अतः सत्र 2008-2009 से महाविद्यालय के समाजशास्त्र विभाग में विश्वविद्यालय अनुदान आयोग के आर्थिक अनुदान से बौद्ध अध्ययन केन्द्र स्थापित किया गया है जिससे छात्राओं/शिक्षक/शिक्षणेत्तर कर्मचारियों के साथ समाज के अन्य व्यक्तियों को महात्मा बुद्ध के मानवता के मार्ग पर प्रवृत्त किया जा सके। बौद्ध अध्ययन केन्द्र के तत्वावधान में चार राष्ट्रीय संगोष्ठियों का आयोजन किया जा चुका है। समय-2 पर विभिन्न विद्वानों के व्याख्यानों तथा अन्य शोध परक गतिविधियों का आयोजन निरन्तर किया जा रहा है।

गाँधी अध्ययन केन्द्र की स्थापना—राष्ट्रपिता महात्मा गाँधी विलक्षण व्यक्तित्व के धनी थे। वे न केवल भारत अपितु सम्पूर्ण विश्व को नेतृत्व प्रदान करने में सक्षम थे। आज जब मानव जीवन से सम्बन्धित सभी क्षेत्रों में मूल्यों का अभाव, हिंसा, आतंकवाद, भ्रष्टाचार अनाचार का बोलबाला है महात्मा गाँधी व उनका जीवन दर्शन, उनकी सामाजिक, राजनीतिक आर्थिक दृष्टि सर्वाधिक प्रासंगिक हो उठी है। युवा पीढ़ी के साथ-2 समाज के अन्य वर्गों में भी जागरूकता उत्पन्न करने के उद्देश्य से महाविद्यालय में यू.जी.सी.के. आर्थिक अनुदान से वर्ष 2010 से गाँधी अध्ययन केन्द्र संचालित किया जा रहा है। हमें विश्वास है कि इससे परोक्ष रूप में शुचितापूर्ण समाज की नींव डाली जा सकेगी।

भावी योजना- सत्र 2021 से एम.लिब. एवं योगा (पी.जी. स्तर) प्रारम्भ हो रहा है।

यह आशा की जाती है कि इस महाविद्यालय में प्रवेश प्राप्त छात्राएँ संस्था की गरिमा तथा प्रतिष्ठा को ध्यान में रखते हुये नियमित रूप से कक्षाओं में उपस्थित रहेंगी और रुचिपूर्वक शिक्षण एवं पाठ्येतर गतिविधियों में अधिकाधिक भाग लेकर अपने ज्ञान, विवेक तथा कौशल में वृद्धि कर सम्पूर्ण व्यक्तित्व विकसित करेंगी तभी वे परिवार, समाज व राष्ट्र निर्माण हेतु सक्रिय योगदान दे सकेंगी। यह वर्तमान समय की परम आवश्यकता है। हमारे महाविद्यालय की अनेक छात्रायें विभिन्न शासकीय/अशासकीय प्रतिष्ठानों में प्रतिष्ठित पदों पर कार्यरत हैं।

सक्षिप्त: महाविद्यालय का इतिहास संघर्ष, साधना और अपराजेयता का इतिहास है।

महाविद्यालय के यश-विस्तार में, प्रबन्ध समिति, प्राचार्या, शिक्षिकाओं, शिक्षणेत्तर कर्मचारियों तथा छात्राओं का सराहनीय योगदान निरन्तर रहा है। ये सभी अपने सतत परिश्रम से महाविद्यालय के उन्नयन में अहर्निश प्रयासरत हैं।

नोट : महाविद्यालय परिसर में "रैगिंग" प्रतिबन्धित है।
यदि कोई वरिष्ठ छात्रा रैगिंग करती पाई जाती है तो
इसके खिलाफ कठोर अनुशासनात्मक कार्यवाही की जायेगी।

प्राचार्या से मिलने का समय
छात्राओं हेतु
प्रातः 11:30 से 01:30 बजे तक
अभिभावकों तथा अन्य बाह्य व्यक्तियों हेतु
सायं 12:30 से 01:00 बजे तक

नोट:- महाविद्यालय के आन्तरिक संसाधनों के परिप्रेक्ष्य में सूचित किया जाता है कि विषय/समय सारिणी अपरिवर्तनीय है। कृपया इस हेतु सम्पर्क न करें।

महत्त्वपूर्ण निर्देश

- ▶▶ प्रवेश हेतु सभी आवेदन पत्रों तथा सभी छात्रवृत्ति आदि के सम्बन्धित प्रपत्रों-पर-आधार संख्या अंकित करें व स्वप्रमाणित छाया प्रति संलग्न करें।
- ▶▶ विवरणपत्रिका पंजीकरण एवं प्रवेश आवेदन-पत्र कॉलेज के अतिरिक्त किसी और स्थान से न खरीदें। आवेदन पत्र भरने के पूर्व निर्देशों को बहुत ध्यानपूर्वक पढ़ें।
- ▶▶ आरक्षित श्रेणी में प्रवेश प्राप्त करने हेतु वर्ग/जाति स्पष्ट रूप से अंकित करें। पंजीकरण फार्म के साथ ही संदर्भित अद्यतन प्रमाण पत्रों की सत्यापित छाया प्रतियां संलग्न करना आवश्यक है। कार्यालय में आवेदन-पत्र अंतिम रूप से जमा होने के बाद कोई अन्य प्रपत्र व संलग्नक स्वीकार्य नहीं होगा।
- ▶▶ आरक्षित/सामान्य वर्ग में छात्रवृत्ति प्राप्त करने हेतु अर्ह छात्राएं प्रवेश प्राप्ति के एक सप्ताह के अंदर ही छात्रवृत्ति आवेदन पत्र ऑनलाईन भर कर हार्ड कॉपी कार्यालय में जमा करें। छात्राओं द्वारा विलम्ब से आवेदन पत्र जमा करने पर छात्रवृत्ति प्राप्त न होने का उत्तरदायित्व छात्रा का होगा। इस हेतु कार्यालय में सम्बन्धित सहायक से सम्पर्क करें।
- ▶▶ अपने आवेदन-पत्र को डाक व कोरियर द्वारा न भेजें। आवेदन-पत्र को स्वयं या किसी वाहक के द्वारा व्यक्तिगत रूप से महाविद्यालय के कार्यालय में जमा करें।
- ▶▶ यदि आपका चयन हो जाता है तो जिस दिन आपको शुल्क जमा करने हेतु बुलाया गया है उसी दिन प्रवेश ले लें अन्यथा आप प्रवेश से वंचित कर दिए जायेंगे। महाविद्यालय में प्रवेश लेने के उपरान्त अधिकतम एक माह में यदि छात्रा कक्षाओं में अपना नाम नहीं लिखवाती है तो उसका प्रवेश स्वतः निरस्त समझा जायेगा।
- ▶▶ महाविद्यालय में पारंपरिक शिक्षा के साथ-साथ विभिन्न व्यावसायिक (म.ज्यो. फुले.वि.वि. से सम्बद्धता प्राप्त) तथा प्रमाण पत्र पाठ्यक्रम संचालित है जिनका विस्तृत विवरण आगे दिया गया है। इन पाठ्यक्रमों के प्रशिक्षण से छात्राएं स्वरोजगार अथवा नौकरी प्राप्त कर सकती है। इन पाठ्यक्रमों के अध्ययन की सुविधा समय सारिणी के मध्य दी जा सकती है।
- ▶▶ सुदूर क्षेत्रों से अध्ययन हेतु आने वाली छात्राओं की सुविधा को दृष्टिगत रखते हुये महाविद्यालय में वि.वि.अनु. आयोग की आर्थिक सहायता से महिला छात्रावास का निर्माण करवाया गया है। वर्तमान सत्र से छात्राओं को छात्रावास की सुविधा उपलब्ध है। इसके लिये मुख्य पाठ्यक्रम में प्रवेश के साथ ही छात्रावास प्रवेश पाने हेतु पंजीकरण/प्रवेश आवेदन पत्र भर कर जमा करना होगा। छात्राओं का प्रवेश पहले आओ पहले पाओ के आधार पर दिया जायेगा। स्थान सीमित है। अतः निश्चित समयावधि में छात्रावास हेतु पंजीकरण अवश्य करा लें।

महाविद्यालयीय सामान्य नियम

- ★ प्रत्येक छात्रा को अपना परिचय-पत्र प्रतिदिन (गले में) धारण करना अनिवार्य है। जिसके बिना महाविद्यालय में प्रवेश प्रतिबन्धित होगा। बिना परिचय-पत्र के, महाविद्यालय परिसर में प्राक्टोरियल बोर्ड के द्वारा पकड़ी गई छात्रा को 20-00 का आर्थिक दण्ड देना होगा।
- ★ परिचय-पत्र खो जाने पर रुपये 10-00 मात्र, शुल्क जमा करने पर ही द्वितीय परिचय-पत्र निर्गत किया जा सकेगा। परिचय पत्र प्राप्त करने से पूर्व अनुशासन समिति से सहमति प्राप्त करें।
- ★ प्रवेश आवेदन-पत्र में, विषय, विचार पूर्वक भरें। विषय परिवर्तन की अनुमति नहीं दी जायेगी।
- ★ छात्रा आवेदन पत्र, परिचय पत्र एस.आर. फार्म तथा परीक्षा आवेदन पत्र पर एक ही प्रकार के फोटो लगाने अनिवार्य हैं।
- ★ छात्राएं प्रतिदिन सूचनापट देखें अन्यथा उनको सूचना दी गई समझी जायेगी।
- ★ छात्राओं को प्रतिदिन कम से कम एक चक्र पुस्तकालय के अध्ययन कक्ष में अध्ययन करना अनिवार्य है।
- ★ विश्वविद्यालयीय परीक्षा फार्म ऑनलाईन भर कर उसकी हार्ड कॉपी कार्यालय में जमा करने का पूर्ण दायित्व छात्राओं का होगा। यदि वे अनुपस्थित हैं तो उन्हें कार्यालय से सम्पर्क स्थापित कर, निर्धारित समय के अंदर परीक्षा फार्म भरना चाहिए। यदि छात्रा द्वारा विश्वविद्यालय द्वारा निर्धारित समय सीमा के अन्दर परीक्षा फार्म ऑनलाइन भरकर महाविद्यालय में जमा नहीं किया जाता है तो इसका सम्पूर्ण उत्तरदायित्व छात्रा का होगा।
- ★ यदि छात्रा का व्यवहार महाविद्यालय में या बाहर कहीं भी ऐसा है जिससे महाविद्यालय की साख को क्षति पहुंचे तो प्राचार्या को इस बात का पूर्ण अधिकार होगा कि वह उस छात्रा को महाविद्यालय से निष्कासित कर दें।
- ★ महाविद्यालय में छात्राओं के मोबाइल फोन लाने पर पाबन्दी है। विशिष्ट परिस्थितियों में अभिभावकों के अनुरोध पर स्वीकृति दी जा सकती है। छात्रा के पास मोबाइल पकड़े जाने पर वह जब्त कर लिया जाएगा तथा कठोर अनुशासनात्मक कार्यवाही की जाएगी।
- ★ महाविद्यालय में ड्रेस कोड लागू है। छात्राओं को महाविद्यालय द्वारा निश्चित परिधान (ड्रेस) में आना चाहिए। छात्रायें आभूषण पहन कर विद्यालय में न आयें।
- ★ महाविद्यालय का ड्रेस कोड : व्हाइट शलवार, ग्रे-कमीज (चाइनीज कॉलर) एवं व्हाइट दुपट्टा (समस्त छात्राओं हेतु)
- ★ बी.कॉम. (ऑनर्स), एवं एम.कॉम. की छात्राओं हेतु ड्रेस कोड : ग्रे-ट्राउजर, व्हाइट शर्ट, ग्रे-स्कॉर्फ अथवा व्हाइट शलवार, ग्रे-कमीज (चाइनीज कॉलर) एवं व्हाइट दुपट्टा ड्रेस कोड चुन सकती हैं।
- ★ प्रवेश प्राप्त प्रत्येक छात्रा पर विवरण पत्रिका में अंकित समस्त विश्वविद्यालय एवं महाविद्यालयीय नियम लागू होंगे और उनमें किसी प्रकार की छूट सम्भव नहीं होगी।
- ★ बी०ए० प्रथम वर्ष, बी०ए० द्वितीय वर्ष, बी.ए. तृतीय वर्ष, बी.कॉम. आनर्स प्रथम, द्वितीय तथा एम०ए० की कक्षाएँ शासन/विश्वविद्यालय से प्राप्त निर्देशानुसार कक्षाएं प्रारम्भ होगी।
- ★ कोरोना महामारी को दृष्टिगत रखते हुए शासन द्वारा निर्देशित 30% शिक्षण कार्य ऑनलाइन कराने की व्यवस्था की जायेगी।

उपस्थिति सम्बन्धी नियम

- ★ विश्वविद्यालयों के नियमों के अन्तर्गत उपस्थिति 75 प्रतिशत से न्यून होने पर छात्रा को विश्वविद्यालयीय परीक्षा से वंचित कर दिया जायेगा, जिसके लिए महाविद्यालय का कोई वैधानिक दायित्व नहीं होगा। इस सम्बन्ध में सम्पूर्ण वैधानिक दायित्व छात्रा एवं उसके अभिभावकों का ही होगा। अतः छात्राएं कक्षाओं में नियमित रूप से उपस्थित हों।
- ★ विश्वविद्यालय अधिनियमों के अनुसार विशिष्ट कारणों (गंभीर अस्वस्थता आदि) के आधार पर प्राचार्या द्वारा उपस्थिति में अधिक से अधिक 5 प्रतिशत की छूट दी जा सकती है एवं माननीय कुलपति जी द्वारा प्राचार्या की संस्तुति पर 10 प्रतिशत की छूट दी जा सकती है।
- ★ जो विद्यार्थी विश्वविद्यालय की ओर से आयोजित खेलों में भाग लेते हैं उन्हें विश्वविद्यालय की ओर से कक्षा में उपस्थिति दिये जाने की अनुमति है। एन.सी.सी. एवं एन.एस.एस. कार्यक्रमों में भाग लेने पर भी उपस्थिति दिये जाने का प्रावधान है।
- ★ छात्राओं को उपस्थिति-न्यूनता की लिखित सूचना देने का वैधानिक दायित्व महाविद्यालय का नहीं है। छात्राएं स्वयं अपनी उपस्थिति के विषय में सतर्क रहें एवं अपने अभिभावकों को सूचित करें।

महाविद्यालयीय प्रवेश सम्बन्धी सामान्य नियम

- ★ विश्वविद्यालय में समस्त प्रवेश महाविद्यालय द्वारा विभिन्न कक्षाओं हेतु गठित प्रवेश समितियों द्वारा योग्यताक्रमानुसार व विश्वविद्यालयीय और महाविद्यालयीय नियमों के अनुसार होंगे।
- ★ महाविद्यालय में स्नातक एवं स्नातकोत्तर कक्षाओं में तथा डिप्लोमा/सर्टिफिकेट पाठ्यक्रमों में प्रवेश के इच्छुक प्रत्याशियों को निर्धारित समय में पंजीकरण कराना अनिवार्य है।
- ★ नोट : महाविद्यालय में प्रवेश सम्बन्धी सभी प्रकरणों पर महाविद्यालय की प्राचार्या का निर्णय अन्तिम होगा।

ज्ञातव्य नियम

1. बी.ए. प्रथम वर्ष में प्रवेश की अधिकारी वे ही महिला अभ्यर्थी होंगी जिन्होंने माध्यमिक शिक्षा परिषद उत्तर प्रदेश इण्टरमीडिएट परीक्षा या वि.वि. द्वारा मान्य कोई अन्य समकक्ष परीक्षा उत्तीर्ण की हो।
2. बी.ए. द्वितीय व तृतीय वर्ष में वे ही महिला अभ्यर्थी प्रवेश की अधिकारी होंगी जिन्होंने इसी महाविद्यालय से संस्थागत छात्रा के रूप में क्रमशः बी.ए. प्रथम अथवा द्वितीय वर्ष की परीक्षा उत्तीर्ण की हो। महाविद्यालय में स्थान रिक्त होने पर ही स्थानान्तरण एवं अन्य महाविद्यालयों के प्रत्याशियों के प्रवेश पर विश्वविद्यालयीय नियम/निर्देश के अनुसार योग्यताक्रमानुसार एवं पात्रतानुरूप विचार किया जा सकेगा।
3. वह अभ्यर्थी जिसने बी.ए. प्रथम वर्ष की परीक्षा किसी अन्य विश्वविद्यालय से संस्थागत अथवा व्यक्तिगत अथवा कोई और परीक्षा जो विश्वविद्यालय द्वारा प्रथम/द्वितीय वर्ष के पाठ्यक्रम के समरूप हो, उत्तीर्ण की हो, कुलसचिव एम.जे.पी. रुहेलखण्ड विश्वविद्यालय से अनुमति प्राप्त करने के उपरान्त ही बी.ए. द्वितीय/तृतीय वर्ष में प्रवेश की अधिकारी होगी।
4. विश्वविद्यालय नियमों के अन्तर्गत आरक्षण हेतु अनुमन्य विभिन्न वर्गों के प्रत्याशियों के प्रवेश हेतु आरक्षण का प्राविधान है।
5. महात्मा ज्योतिबा फुले रुहेलखण्ड विश्वविद्यालय बरेली से प्राप्त सभी प्रवेश नियम प्रवेशार्थियों पर लागू होंगे।
6. किसी भी अभ्यर्थी को प्राचार्या बिना कारण बताये प्रवेश देने से रोक सकती है और दिये हुये प्रवेश को निरस्त कर सकती है।
7. विश्वविद्यालय के निर्देशानुसार अनुसार किसी भी छात्रा को सामयिक छात्रा (Casual Student) के रूप में प्रवेश नहीं दिया जायेगा।
8. किसी भी छात्रा का शासन/विश्वविद्यालय द्वारा दिये गये निर्देशानुसार शुल्क वापस नहीं किया जायेगा।
9. सामान्यतः महाविद्यालय की कक्षाएँ समय सारिणी के अनुसार संचालित होंगी।
10. बी.कॉम आनर्स एवं बी.लिब/एम.काम. कक्षाएं प्रातः 8.30 से प्रारम्भ होगी।
11. अनुत्तीर्ण अभ्यर्थियों को, परीक्षा सुधार के आधार पर आगामी कक्षा में प्रवेश का नियम विश्वविद्यालय द्वारा घोषित किया जाता है। तदनुसार कार्यवाही की जाएगी।
12. विश्वविद्यालय द्वारा प्रवेश हेतु घोषित अन्तिम तिथि के पश्चात् कोई प्रवेश नहीं दिया जायेगा।
13. अनुसूचित जाति की छात्राएं प्रवेश शुल्क में छूट प्राप्त करने हेतु प्रवेश आवेदन पत्र के साथ तहसीलदार द्वारा जारी जाति प्रमाण-पत्र, आय प्रमाण पत्र जो तीन वर्ष से अधिक पुराना न हो अवश्य संलग्न करें अन्यथा शुल्क मुक्ति देना सम्भव न होगा। यह नियम स्नातक व स्नातकोत्तर कक्षाओं हेतु मान्य होगा।

संकाय एवं पारंपरिक विषय

छात्राएं विषय चयनित करने से पूर्व निम्न सूचनाओं को ध्यानपूर्वक पढ़ें।

स्नातक स्तर के विषय (त्रिवर्षीय-पाठ्यक्रम)

बी. ए. प्रथम तथा द्वितीय वर्ष हेतु निर्देशः

- अनिवार्य विषय :**
1. हिन्दी भाषा अथवा सामान्य अंग्रेजी (द्विवर्षीय पाठ्यक्रम)
 2. शारीरिक शिक्षा (त्रिवर्षीय पाठ्यक्रम)
 3. पर्यावरण (एक वर्षीय पाठ्यक्रम)

वैकल्पिक विषय : (कोई तीन विषय)

- | | |
|---|---|
| 1. हिन्दी साहित्य | 7. राजनीतिशास्त्र |
| 2. संस्कृत साहित्य | 8. समाजशास्त्र |
| 3. अंग्रेजी साहित्य | 9. इतिहास |
| 4. संगीत (गायन/तबला/सितार/कोरियोग्राफी) | 10. अर्थशास्त्र |
| 5. चित्रकला | 11. शिक्षाशास्त्र |
| 6. गृहविज्ञान (स्वपोषित पाठ्यक्रम) | 12. फैशन डिजायनिंग (स्वपोषित पाठ्यक्रम) |

महत्वपूर्ण :-

1. बी.ए. प्रथम वर्ष की छात्रा को हिन्दी भाषा अथवा अंग्रेजी सामान्य में से कोई एक विषय अवश्य चयन करना होगा तथा शारीरिक शिक्षा स्नातक स्तर के तीनों वर्षों में तथा पर्यावरण-पाठ्यक्रम एक वर्षीय विषय अनिवार्य रूप से चयन कर उत्तीर्ण करना होगा।
2. क्रमांक 04 पर अंकित संगीत विषय में संगीत गायन, संगीत वादन-तबला, संगीत वादन सितार तथा संगीत कोरियोग्राफी में से केवल एक विषय का ही चयन किया जा सकता है।
3. बी.ए. प्रथम वर्ष में जिन वैकल्पिक विषयों को लिया गया है वे ही द्वितीय वर्ष में लेने होंगे।
4. शारीरिक शिक्षा विषय तीनों वर्षों में पढ़ाया जायेगा जिसे उत्तीर्ण करना छात्रा के लिये अनिवार्य होगा। विकलांग छात्रों को इसमें छूट की प्राविधान हैं इस विषय में वि.वि. के निर्देशानुसार कार्यवाही की जाएगी।
5. पर्यावरण पाठ्यक्रम एकवर्षीय है जिसकी परीक्षा सभी छात्राएं अनिवार्य रूप से बी.ए. प्रथम वर्ष में देगी। यदि वे परीक्षा में अनुत्तीर्ण होगी तो वे तृतीय वर्ष की उक्त परीक्षा में बैठ सकती है।

नोट : म०ज्यो०फुले रु०वि०वि० के नियमानुसार स्नातक स्तर की उपाधि प्राप्त करने हेतु प्रत्येक संस्थागत छात्रा को शारीरिक शिक्षा एवं पर्यावरण पाठ्यक्रम उत्तीर्ण करना अनिवार्य है। इसके अभाव में अन्य विषयों में उत्तीर्ण होने पर भी स्नातक की उपाधि प्रदान नहीं की जाएगी।



बी.ए. तृतीय वर्ष हेतु निर्देश :-

- बी.ए. तृतीय वर्ष अनिवार्य विषय** - शारीरिक शिक्षा
वैकल्पिक विषय - बी.ए. प्रथम/द्वितीय वर्ष में भाषा हिन्दी/अंग्रेजी सामान्य विषय को छोड़कर चयनित अन्य वैकल्पिक तीन विषयों में से कोई दो विषय लेने होंगे।

बी. काम. आनर्स (त्रिवर्षीय-पाठ्यक्रम)
बी.एस.सी. गृह विज्ञान आनर्स (त्रिवर्षीय-पाठ्यक्रम)
बी.लिब. (एक वर्षीय पाठ्यक्रम)

स्नातकोत्तर पाठ्यक्रम

- | | |
|--|--|
| 1. संगीत गायन | 2. चित्रकला |
| 3. समाजशास्त्र | 4. अर्थशास्त्र (स्ववित्तपोषित पाठ्यक्रम) |
| 5. राजनीति विज्ञान (स्ववित्तपोषित पाठ्यक्रम) | 6. इतिहास (स्ववित्तपोषित पाठ्यक्रम) |
| 7. संगीत-वादन (तबला/सितार) (स्ववित्तपोषित पाठ्यक्रम) | 8. अंग्रेजी (स्ववित्तपोषित पाठ्यक्रम) |
| 9. गृहविज्ञान (स्ववित्तपोषित पाठ्यक्रम) | 10. शिक्षाशास्त्र (स्ववित्तपोषित पाठ्यक्रम) |
| 11. एम.कॉम (स्ववित्तपोषित पाठ्यक्रम) | 12. एम.ए. फैशन डिजाईनिंग (स्ववित्तपोषित पाठ्यक्रम) |

नोट :-

1. नॉन-स्ट्रीम में प्रवेश विश्वविद्यालय की प्रवेश नियमावली के अनुसार होगा।
2. एम०ए० में प्रवेश उन्हीं छात्रों को दिया जायेगा जिनके पास बी०ए० तृतीय वर्ष में सम्बन्धित विषय रहा हो।



व्यावसायिक पाठ्यक्रम

महाविद्यालय में पारम्परिक स्नातक/स्नातकोत्तर डिग्री पाठ्यक्रमों के अतिरिक्त वर्तमान में स्वावलम्बन प्राप्ति हेतु व्यावसायिक पाठ्यक्रमों के प्रशिक्षण की समुचित व्यवस्था है। विवरण निम्नवत् हैं—

एक वर्षीय डिप्लोमा पाठ्यक्रम महा.ज्यो.फुले.रु.वि.वि. से सम्बद्ध

विषय	विभाग	समन्वयक
1 . डिप्लोमा इन योगा	योगा	डॉ. गरिमा
2 . डिजाइन कमर्शियल	चित्रकला	डॉ. गीता अग्रवाल

नोट :- ज्यो.फु.रु.वि.वि. से सम्बद्ध डिप्लोमा पाठ्यक्रमों में प्रवेश हेतु इन्टर की परीक्षा में 45% अंक होना अनिवार्य है। अनु. जाति/अनु. ज. जाति के अभ्यर्थियों को 5% की छूट होगी।

छः माह प्रमाण-पत्र एवं लघु-अवधि पाठ्यक्रम (महाविद्यालय स्तर पर)

1 . फैशन डिजाइनिंग (छः माह)	फैशन डिजाइनिंग	डॉ. अलका जायसवाल
2 . इंग्लिश कम्यूनिकेशन स्किल (छः माह पाठ्यक्रम)	अंग्रेजी	डॉ. राकेश अरोरा
3 . इन्टीरियर डेकोरेशन	चित्रकला	डॉ. गीता अग्रवाल
4 . मूर्तिकला	चित्रकला	डॉ. गीता अग्रवाल

नोट : डिप्लोमा में प्रवेश हेतु, विश्वविद्यालय के प्रवेश मानकों के अनुसार इण्टर /स्नातक परीक्षा में 45 प्रतिशत अंक होना आवश्यक है। अनुसूचित जाति/जनजाति के अभ्यर्थियों हेतु 5 प्रतिशत की छूट होगी।



बी० ए० प्रथम वर्ष के प्रवेश सम्बन्धी नियम एवं निर्देश

1. एम.जे.पी. रूहेलखण्ड विश्वविद्यालय के पत्रांक ख.वि./कु.स.का./प्रवेश/2017/973 दिनांक 29.05.2017 के निर्देशानुसार प्रवेश केन्द्रीयकृत प्रवेश प्रणाली के माध्यम से किये जायेंगे। इस प्रक्रिया में स्नातक प्रथम वर्ष एवं परास्नातक प्रथम वर्ष में प्रवेश हेतु छात्राओं से ऑनलाइन आवेदन आमंत्रित किये जायेंगे। प्राप्त आवेदन पत्रों के आधार पर आवेदनों को मेरिट सूची एवं विकल्प के आधार पर आरक्षण रोस्टर का पालन करते हुए प्रवेश हेतु महाविद्यालय आवंटित किया जाएगा। विश्वविद्यालय द्वारा घोषित तिथियों के अनुसार प्रवेश प्रक्रिया सम्पन्न की जायेगी। अधिक जानकारी के लिये एम.जे.पी. रूहेलखण्ड विश्वविद्यालय की वेबसाइट देखें।
 2. यदि किसी अभ्यर्थी ने हाईस्कूल अथवा समकक्ष परीक्षा संस्थागत छात्रा के रूप में उत्तीर्ण की है। एवं इन्टर की परीक्षा व्यक्तिगत परीक्षार्थी के रूप में तथा वह हाईस्कूल, स्थानान्तरण प्रमाण पत्र के आधार पर बी.ए. प्रथम वर्ष में प्रवेश लेना चाहती हैं तो उसे यह शपथ पत्र प्रस्तुत करना होगा कि उसने हाईस्कूल एवं इन्टरमीडिएट परीक्षा के मध्य दो वर्ष के अंतराल में किसी संस्था में संस्थागत छात्र के रूप में शिक्षा नहीं पाई है।
 3. प्रवेश लेने वाली सभी अभ्यर्थियों से यह आशा की जाती है कि प्रवेश आवेदन पत्र की सभी प्रविष्टियां/सूचनाएं सही भरे व सही प्रमाण पत्र संलग्न करें। यदि जांच के दौरान या बाद में यह पाया जाता है कि प्रत्याशी ने कोई सूचना गलत दी है तो उसका प्रवेश निरस्त कर दिया जायेगा। **प्रवेश आवेदन पत्र में विषय विचार पूर्वक सावधानी से भरे। विषय परिवर्तन की अनुमति नहीं दी जायेगी।**
 4. यदि छात्राओं की संख्या प्रयोगात्मक विषयों में निर्धारित छात्रा संख्या से अधिक हो जाती है। तो सम्बन्धित विषय, छात्राओं के द्वारा प्रयोगात्मक विषय में प्राप्त अंकों के आधार पर प्राचार्या के विवेक के आधार पर दिया जायेगा।
 5. शुल्क जमा करने के पश्चात् छात्राओं को निर्धारित प्रपत्र पर समय-सारिणी प्रदान की जायेगी। प्राप्त समय सारिणी से छात्रायें अपना नाम सम्बन्धित समय चक्र की शिक्षिका की उपस्थिति पंजिका में अवश्य लिखायें। उपस्थिति पंजिका में छात्रा का नाम न लिखने की दशा में छात्रा को उसकी उपस्थिति नहीं मिलेगी। छात्राएं परिचय पत्र में भी अपनी समय सारिणी अवश्य अंकित करें।
 6. इन्टर में अंग्रेजी विषय में कम से कम 40 प्रतिशत अंक होने पर सामान्य अंग्रेजी तथा 45 प्रतिशत अंक होने पर ही अंग्रेजी साहित्य विषय दिया जायेगा।
 7. यदि कोई प्रवेश प्राप्त छात्रा महाविद्यालय में अभद्र एवं अशिष्ट व्यवहार अथवा महाविद्यालय विरोधी किसी गतिविधि में लिप्त पाई जाती है तो उसका प्रवेश निरस्त कर दिया जायेगा।
 8. **प्रवेश प्राप्ति के तुरन्त बाद शासन द्वारा प्रदत्त छात्रवृत्ति का लाभ लेने की इच्छुक छात्राएं छात्रवृत्ति आवेदन पत्र ऑनलाइन भरकर वांछित अभिलेखों के साथ हार्ड कॉपी महाविद्यालय में अवश्य जमा करें अन्यथा विलम्ब होने पर उक्त लाभ से वंचित हो जाएगी जिसका उत्तर दायित्व स्वयं उनका ही होगा।**
 9. छात्रा को उसके द्वारा चयनित विषय मिल सकेंगे या नहीं यह विवेक प्राचार्या का होगा।
- नोट :** समस्त प्रवेश अथवा विश्वविद्यालय द्वारा घोषित प्रवेश हेतु अन्तिम तिथि तक पूर्ण कर लिए जायेंगे। यदि विश्वविद्यालय द्वारा प्रवेश हेतु अन्तिम तिथि में संशोधन किया जाता है तो उक्त प्रवेश तिथियों में तदानुसार महाविद्यालय द्वारा संशोधन किया जायेगा।



बी० ए० द्वितीय एवं तृतीय वर्ष में प्रवेश हेतु आवश्यक निर्देश

1. बी.ए. प्रथम/द्वितीय वर्ष का परीक्षाफल घोषित होने पर उसकी अंकतालिकायें प्राप्त होने के दस दिन तक, आगामी कक्षा हेतु छात्राओं को पंजीकरण कराना अनिवार्य होगा। पंजीकरण के समय समस्त वांछित अभिलेख संलग्न करना अनिवार्य होगा। जन्मतिथि के प्रमाण स्वरूप हाईस्कूल के प्रमाण-पत्र की सत्यापित प्रति संलग्न करें।
2. प्रवेश उन्हीं छात्राओं को दिया जायेगा जिन्होंने इसी महाविद्यालय से संस्थागत छात्रा के रूप में बी.ए. प्रथम/द्वितीय वर्ष की परीक्षा उत्तीर्ण की है। विशेष परिस्थितियों में स्थानान्तरण एवं बाहर की अन्य प्रत्याशियों के प्रवेश स्थान अवशेष रहने पर ही दिये जा सकेंगे। इस प्रकार के प्रवेश विश्वविद्यालय निर्देशों के अन्तर्गत ही दिए जायेंगे।
3. निर्धारित तिथि के अनुसार छात्रायें, महाविद्यालय के कार्यालय से प्रवेश आवेदन पत्र प्राप्त करें तथा उसको पूर्णरूप से भरकर, वांछित प्रपत्र/अभिलेख जांच के लिये प्रस्तुत करें।
4. प्रवेश आवेदन पत्रों की जांच के पश्चात छात्राओं को निर्धारित तिथि तक शुल्क महाविद्यालय में जमा करना अनिवार्य होगा अन्यथा उनका प्रवेश आवेदन पत्र निरस्त समझा जायेगा।
5. शुल्क जमा हो जाने के पश्चात छात्राओं को निर्धारित प्रपत्र पर समय सारिणी वितरित की जायेगी तत्पश्चात् घोषित निर्धारित तिथि से शिक्षण कार्य प्रारम्भ होगा।

एम.ए. पूर्वाह्न / उत्तराह्न में प्रवेश सम्बन्धी आवश्यक नियम/निर्देश

1. बी.ए. तृतीय वर्ष / एम.ए. पूर्वाह्न का परीक्षाफल घोषित होने एवं उसकी अंकतालिका प्राप्ति के दस दिन तक छात्राओं के लिए महाविद्यालय में पंजीकरण आवेदन पत्र लेकर, पंजीकरण करना अनिवार्य होगा। एम.ए. पूर्वाह्न के सभी प्रवेश विश्वविद्यालय की केन्द्रीयकृत प्रवेश प्रणाली के माध्यम से ऑनलाइन किए जायेंगे। आरक्षण एवं भारांक का लाभ प्राप्त करने हेतु पंजीकरण फार्म के साथ सम्बन्धित प्रमाण पत्रों की सत्यापित छायाप्रतियां अवश्य संलग्न करें।
2. प्रवेश सूची घोषित होने के तुरन्त पश्चात प्रत्याशी सभी वांछित प्रपत्र जैसे-स्थानान्तरण प्रमाण पत्र, प्रवजन प्रमाण पत्र, (यदि किसी दूसरी विश्वविद्यालय से बी.ए. अथवा समकक्ष परीक्षा उत्तीर्ण की हो), चरित्र प्रमाण पत्र एवं अंक तालिका, आरक्षण एवं भारांक सम्बन्धी प्रमाण पत्रों की प्रमाणित फोटो प्रतियां संलग्न कर प्रवेश अधिकारी के समक्ष जांच हेतु प्रस्तुत करेंगे।
3. प्रवेश आवेदन पत्र स्वीकार हो जाने के पश्चात अभ्यर्थी को निर्धारित तिथि तक शुल्क जमा करना अनिवार्य होगा। यदि चयनित अभ्यर्थी द्वारा निर्धारित तिथि तक शुल्क जमा नहीं किया जायेगा तो उक्त अभ्यर्थी का प्रवेश आवेदन पत्र निरस्त कर दिया जायेगा एवं उसके स्थान पर योग्यताक्रम में प्रतीक्षा सूची में अंकित अभ्यर्थी प्रवेश पाने का अधिकारी होगा।
4. शासन द्वारा दी जाने वाली छात्रवृत्ति का लाभ प्राप्त करने हेतु वांछित पाठ्यक्रम का शुल्क जमा करने के तुरन्त बाद छात्रवृत्ति, आवेदन पत्र ऑन लाइन भर कर दो प्रतियों में हार्ड कॉपी जमा करें अन्यथा उक्त लाभ प्राप्त नहीं हो सकता।

नोट : सभी कक्षाओं हेतु विश्वविद्यालय/शासन द्वारा उपरोक्त प्रवेश नियमों के अतिरिक्त अन्य नियम घोषित किय गये तो वे नियम भी मान्य होंगे एवं उन नियमों की सूचना समयानुसार दी जायेगी/सूचना पट पर चस्पा की जायेगी।

पाठ्यक्रम : समस्त पाठ्यक्रम म.ज्यो.फुले रुहेलखण्ड विश्वविद्यालय की पाठ्यक्रम पुस्तिका के अनुसार संचालित होंगे। विस्तृत विवरण हेतु पुस्तकालय में उपलब्ध विश्वविद्यालय की नवीनतम पाठ्यक्रम पुस्तिका देखें।



आरक्षण एवं भारांक सम्बन्धी सूचना

शासन द्वारा जारी अधिसूचना में आरक्षण सम्बन्धी प्राविधानों का पूर्णतः पालन किया जायेगा।

प्रवेश योग्य अभ्यर्थियों की सूची मेरिट के आधार पर तैयार की जायेगी। मेरिट सूची तैयार करने में उपलब्ध अधिभागों को जोड़ा जायेगा तथा सामान्य कटौती (यदि कोई हो तो) की जायेगी। इस समायोजन के उपरान्त जो इन्डेक्स प्राप्त होगा वही मेरिट का आधार होगा।

प्रवेश हेतु तैयार की जाने वाली मेरिट सूची में निम्न विशिष्ट योग्यताओं के, अतिरिक्त भारांक प्रदान किये जायेंगे। (किसी भी स्थिति में छात्रा को 10 अंक से अधिक भारांक नहीं दिये जायेंगे।)

1. राष्ट्रीय अथवा अन्तर्विश्वद्यालयीय विश्वविद्यालय, खेलकूद में भागीदार
खेलकूद में विशिष्ट उपलब्धियों के लिये भारांक 10 अंक
2. विश्वविद्यालय टीम में प्रतिनिधित्व 05 अंक
3. विश्वविद्यालय/सम्बद्ध महाविद्यालय के सेवारत/(सेवानिवृत्त)
कर्मचारियों के पुत्र/पुत्री/पति/पत्नी 10 अंक
4. एन.सी.सी.के. "सी" सर्टिफिकेट अथवा "जी" सर्टिफिकेट 10 अंक
5. "बी" और "जी प्रथम" सर्टिफिकेट के लिए 05 अंक अधिकतम
6. एन.एस.एस. के दो शिविर पूर्ण करने तथा 240 घंटे की सेवाये 10 अंक
7. एन.एस.एस. का एक शिविर तथा 240/120 घंटे की सेवाये 05 अंक
8. 12वीं कक्षा स्तर तक स्का/गाइड सोपान तृतीय परीक्षा उत्तीर्ण करने पर 05 अंक
9. स्काउट गाइड में राज्य स्तर पर पुरस्कृत 10 अंक
भारत के राष्ट्रपति/उपराष्ट्रपति/प्रधानमंत्री द्वारा पुरस्कृत 10 अंक
रोवर्स/रेंजर्स निपुण परीक्षा उत्तीर्ण 05 अंक

नोट :- विश्वविद्यालयीय प्रवेश नियमों के तहत, अध्ययन के मध्य हुए अन्तराल के अनुसार मेरिट इन्डेक्स में कटौती की जाएगी।

पुस्तकालय सम्बन्धी नियम

- ❖ पुस्तकालय के प्रयोग हेतु प्रत्येक छात्रा को पुस्तकालय कार्ड बनवाना अनिवार्य है।
- ❖ एक कार्ड पर केवल एक ही पुस्तक निर्गत होगी।
- ❖ बी.ए. एवं एम.ए. की छात्राओं को दो तथा शोधार्थियों को चार कार्ड दिए जाएंगे तदनुसार वे पुस्तकें निर्गत करा सकती हैं।
- ❖ पुस्तकालय में Open Shelf System की भी व्यवस्था है छात्राएं Shelf पर जाकर स्वयं पुस्तकें निकाल सकती हैं।
- ❖ साधारणतः पुस्तकें 10 दिन के लिये निर्गत होगी जिन पुस्तकों की कमी होगी उनको कम समय के लिये दिया जा सकता है।
- ❖ पुस्तक फाड़ने या खराब करने पर बीच से पृष्ठ गायब होने पर छात्रा को उस पुस्तक के स्थान पर नई पुस्तक देनी पड़ेगी। इसलिये छात्रा पुस्तक निर्गत कराते समय पुस्तक की दशा से पूर्णतः सन्तुष्ट हो लें।
- ❖ पुस्तकें निर्गत कराने एवं लौटाने का समय प्रातः 10.00 बजे से अपराहन 3.30 बजे तक का है।
- ❖ सत्र समाप्ति से 15 दिन पूर्व छात्राओं को पुस्तकें जमा करनी होंगी।
- ❖ जो छात्रा अपना पुस्तकालय कार्ड खो देगी उसको 10.00 रुपये प्रति कार्ड दण्ड स्वरुप जमा करने होंगे।
- ❖ पुस्तक निर्गत कराने के लिये छात्रा को अपना परिचय-पत्र साथ लाना अनिवार्य है क्योंकि पुस्तकालय कार्ड अहस्तान्तरणीय है।
- ❖ प्रत्येक छात्रा किसी भी प्रकार के दण्ड/शुल्क स्वरुप धन जमा करते समय रसीद लेना न भूलें।
- ❖ महाविद्यालय पुस्तकालय में निर्धन छात्रा कोष की सुविधा उपलब्ध है। आर्थिक रूप से पिछड़ी छात्राओं को साल भर के लिए निःशुल्क पुस्तकीय सहायता प्रदान की जाती है।
उक्त के अलावा समय-समय पर आर्थिक रूप से पिछड़ी छात्राओं को स्वेटर, बैग आदि की सहायता निःशुल्क प्रदान की जाती है।



विभिन्न छात्रवृत्तियाँ एवं तत्सम्बन्धी नियम

महाविद्यालय द्वारा विभिन्न श्रेणियों एवं नियमों के अन्तर्गत निम्नांकित छात्रवृत्तियाँ प्रदान की जाती हैं। शिक्षा संहिता की धारा 273 के अन्तर्गत शिक्षा उप निदेशक / मण्डलीय बालिका विद्यालय निरीक्षक द्वारा इण्टरमीडिएट में सर्वाधिक अंक प्राप्त करने वाली बी.ए. प्रथम वर्ष की संस्थागत छात्रा को दी जाती है उक्त छात्रवृत्ति प्राप्त करने हेतु निर्धारित प्रपत्र भरकर कार्यालय में जमा करना अनिवार्य होगा। सम्बन्धित अधिकारी द्वारा छात्रवृत्ति स्वीकृति किये जाने पर छात्रा को उक्त छात्रवृत्ति दी जायेगी।

निर्धन तथा मेधावी छात्राओं को छात्रवृत्ति

यह छात्रवृत्ति उन मेधावी छात्राओं को दी जाती है जो निम्न आय वर्ग के अन्तर्गत आती हैं। इन छात्राओं को इण्टरमीडिएट परीक्षा में प्रथम श्रेणी के अंक प्राप्त करना आवश्यक है। एवं निर्धारित प्रपत्र पर आवेदन पत्र भरकर निर्धारित तिथि तक कार्यालय में जमा करना अनिवार्य होगा। सम्बन्धित अधिकारी द्वारा छात्रवृत्ति स्वीकृत किये जाने पर छात्रा को उक्त छात्रवृत्ति दी जायेगी। छात्रायें उपशिक्षा निदेशक तृतीय मण्डल बरेली को आवेदन करेंगी। आर्थिक रूप से दुर्बल आय वर्ग की सामान्य श्रेणी की छात्रों को भी शासन के निर्देशानुसार छात्रवृत्ति प्रदान की जायेगी।

राष्ट्रीय - छात्रवृत्ति

इस हेतु छात्रायें छात्रवृत्ति आवेदन पत्र जिला विद्यालय निरीक्षक बरेली से प्राप्त कर उसे भर कर प्राचार्या द्वारा अग्रसारित करवाकर, शिक्षा निदेशक (उच्च शिक्षा) इलाहाबाद को भेजेगी। राष्ट्रीय छात्रवृत्ति के नवीनीकरण हेतु निर्धारित प्रगति आख्या, अंक तालिका की सत्य प्रतिलिपि तथा महाविद्यालय में प्रवेश लेने की आख्या सहित ही महाविद्यालय के कार्यालय, में छात्रायें निर्धारित समय पर आवेदन पत्र जमा करेंगी। प्रथम श्रेणी में उत्तीर्ण छात्राएं ही इस छात्रवृत्ति आवेदन की अधिकारी होंगी।

राष्ट्रीय ऋण छात्रवृत्ति

राष्ट्रीय ऋण छात्रवृत्ति हेतु छात्रायें जिला विद्यालय निरीक्षक कार्यालय से आवेदन पत्र प्राप्त कर महाविद्यालय से अग्रसारित कराकर शिक्षा निदेशक (उच्च शिक्षा) इलाहाबाद को भेजेंगी। राष्ट्रीय ऋण छात्रवृत्ति के नवीनीकरण हेतु छात्रायें निर्धारित तिथि तक आवेदन पत्र, अंक तालिका की सत्यापित फोटोस्टेट प्रति कार्यालय में जमा करेंगी।



शासन द्वारा प्रदत्त (गरीबी रेखा से नीचे) अनुसूचित / पिछड़ी जाति एवं अल्पसंख्यक /सामान्य/विकलांग वर्ग की छात्राओं हेतु छात्रवृत्ति

शासन द्वारा अनुसूचित जाति /जनजाति/पिछड़ी जाति/सामान्य जाति/अल्पसंख्यक वर्ग एवं विकलांग वर्ग की छात्राओं को निम्नांकित आय सीमा के अन्तर्गत छात्रवृत्ति दिये जाने का प्रावधान है-

क्रम सं.	वर्ग	वार्षिक आय सीमा
01.	अनुसूचित जाति, अनुसूचित जन जाति	रु. 02,50,000/-तक (वार्षिक)
02.	सामान्य जाति	रु. 02,00,000/- तक (वार्षिक)
03.	पिछड़ी जाति	रु. 02,00,000/-तक (वार्षिक)
04.	अल्पसंख्यक वर्ग	रु. 02,00,000/-तक (वार्षिक)

शासन अथवा सम्बन्धित विभागों द्वारा समय-समय पर प्राप्त निर्देशन/संशोधन (यदि हुये) तदानुसार कार्यवाही की जायेगी। अभ्यर्थी अपनी-अपनी श्रेणी से सम्बन्धित फार्म शासन द्वारा निर्धारित तिथि तक ऑन लाईन आवेदन करते हुए हार्ड कॉपी महाविद्यालय में जमा करें।

शासन द्वारा दिये निर्देशानुसार छात्रवृत्ति उन्हीं छात्राओं को प्रदान की जायेगी जिनकी उपस्थिति 75% या उससे अधिक होगी। उपस्थिति कम होने पर शासन द्वारा छात्रवृत्ति प्रदान नहीं की जायेगी। जिसका सम्पूर्ण उत्तरदायित्व छात्रा का होगा।

उक्त आय सीमा के अन्तर्गत अर्ह छात्रायें प्रवेश शुल्क जमा करने के तुरन्त बाद छात्रवृत्ति आवेदन पत्र वांछित अभिलेखों तहसीलदार द्वारा निर्गत जाति प्रमाण-पत्र, मूल आय प्रमाण पत्र, निवास प्रमाण पत्र जोकि विभागीय साइट पर दर्ज होना चाहिये। शुल्क रसीद की फोटो प्रति, पिछली कक्षा का अंकपत्र तथा पंजाब नेशनल बैंक श्यामगंज, बरेली में खोले गये बचत खाता की संख्या व (पासबुक के मुख्य पृष्ठ की छायाप्रति सहित) की प्रमाणित प्रतियाँ लगाकर अधिकतम एक सप्ताह के अन्दर कार्यालय में जमा करें। इसके पश्चात छात्रवृत्ति आवेदन पत्र स्वीकार नहीं किये जायेंगे। छात्रवृत्ति से सम्बन्धित जानकारी हेतु श्रीमती सीमा अग्रवाल, डा. सीमा गौतम एवं डॉ. आशा गुप्ता से सम्पर्क करें। उक्त के लाभ हेतु शासन के नियमानुसार आधार कार्ड देना अनिवार्य है।

नोट :- छात्रा द्वारा यदि अध्ययन वर्ष के दौरान वह अध्ययन जिसके लिये वह छात्रवृत्ति दी जानी है/दी गयी है, छोड़ दिया जाता है, तो छात्रा को छात्रवृत्ति/शुल्क प्रतिपूर्ति की धनराशि प्रदान नहीं की जायेगी/वापस करनी होगी। यदि छात्रा द्वारा सेमेस्टर की परीक्षा अथवा वार्षिक परीक्षा में सभी विषयों में अनुपस्थित रहीं है या परीक्षा/विषयों में उपस्थिति दर्ज कराती है किन्तु सभी विषयों में शून्य अंक प्राप्त करती है, तो छात्रवृत्ति/शुल्कप्रतिपूर्ति की सुविधा अनुमन्य नहीं होगी। यदि धनराशि भुगतान की गयी है, तो छात्रा को धनराशि वापस करनी होगी।

प्रबन्धतंत्र/धर्मार्थ ट्रस्ट द्वारा प्रदान की जाने वाली आर्थिक सहायता

1. साहू रामस्वरुप धर्मार्थ ट्रस्ट की ओर से भी आर्थिक रूप से पिछड़ी मेधावी छात्राओं को आर्थिक सहायता दी जाएगी किन्तु इस हेतु सचिव/प्राचार्या के समझ साक्ष्य प्रस्तुत करना होगा। आर्थिक अनुदान स्वीकृत करने या न करने का पूर्ण अधिकार सचिव का होगा।



छात्राओं में शैक्षिक अभिरुचि जाग्रत करने एवं उन्हें प्रोत्साहित करने के लिए महाविद्यालय में निम्न पारितोषिक / पदक भी प्रदान किये जाते हैं

- श्रीमती राधा राठी की स्मृति में एम.ए. द्वितीय वर्ष के समस्त विषयों में से अधिकतम अंक प्राप्त करने वाली छात्रा को 1000/- रुपये की धनराशि प्रो. शशि बाला राठी विभागाध्यक्ष चित्रकला/ भू.पू. प्राचार्या के द्वारा प्रदान की जाती है।
- स्व. नाथूराम शर्मा स्मृति पुरस्कार : प्रसिद्ध संगीतज्ञ एवं पूज्यपिता की पुण्य स्मृति में एम. ए. संगीत गायन में सर्वाधिक अंक प्राप्त करने वाली छात्रा को डा. शशि भारद्वाज, विभागाध्यक्ष संगीत/भू.पू. प्राचार्या द्वारा प्रदान किया जाता है।
- स्व. श्रीमती प्रेमवती शर्मा स्मृति पुरस्कार : सितारवादिका एवं पूज्य माता जी की पुण्य स्मृति में सितार विषय में सर्वाधिक अंक प्राप्त करने वाली छात्रा को डा. शशि भारद्वाज, विभागाध्यक्ष संगीत/भू.पू. प्राचार्या द्वारा दिया जाता है।
- स्व० टाकुर प्रसाद श्रीवास्तव स्मृति पुरस्कार :- बी.ए. तृतीय वर्ष तबला में सर्वाधिक अंक प्राप्त करने वाली छात्रा को, डॉ० रजनी भटनागर द्वारा अपने परम पूज्य पिताजी की पुण्य स्मृति में प्रदत्त।
- 5. श्रीमती लाजवन्ती जी की स्मृति में N.C.C. की सर्वश्रेष्ठ छात्रा (प्राचार्या द्वारा नामित) को रु. 1000/- की नगद धनराशि डॉ० रेखा शर्मा के द्वारा प्रदत्त की जायेगी।
- 5. स्व. पं. बनवारी लाल शर्मा जी की स्मृति में परास्नातक चित्रकला विषय में अधिकतम अंक प्राप्त करने वाली छात्रा को रु. 1000/- की नकद धनराशि डॉ. पुष्पलता शर्मा सेवानिवृत्त विभागाध्यक्ष चित्रकला द्वारा अपने परम पूज्य पिताजी की पुण्य स्मृति में प्रदत्त।
- स्व. श्री कुँवर ओम अवतार जी पूर्व सचिव प्रबंध समिति साहू राम स्वरूप महिला महाविद्यालय की पुण्य स्मृति में उनके परिवार द्वारा स्नातक स्तर पर विश्वविद्यालय में स्वर्ण पदक प्राप्त करने वाली छात्रा को 11,000/- रु. का पारितोषिक प्रदान किया जायेगा।
- डॉ० महाश्वेता चतुर्वेदी जी द्वारा स्नातक स्तर पर हिन्दी में सर्वाधिक अंक प्राप्त करने वाली छात्रा को नकद पुरस्कार प्रदान किया जायेगा।

अन्तः गुणवत्ता निर्धारण प्रकोष्ठ (I.Q.A.C.)

डॉ० राकेश अरोरा	प्राचार्या
डॉ. रुचि गुप्ता	समन्वयक
डॉ० शशि शुक्ला	शिक्षिका प्रतिनिधि
डॉ० अनामिका कौशिवा,	शिक्षिका प्रतिनिधि
डॉ० प्रीति पाठक,	शिक्षिका प्रतिनिधि
डॉ० सीमा गौतम	शिक्षिका प्रतिनिधि
श्री टी. एन. गोयल,	वरिष्ठ सदस्य प्रबन्ध समिति
प्रो. आलोक श्रीवास्तव	प्लान्ट एण्ड साइंस, एम.जे.पी.रु.वि.वि.बरेली
डॉ. एन. एल. शर्मा,	भू.पू. विभागाध्यक्ष वाणिज्य विभाग, बरेली कॉलेज, बरेली
	एवं सदस्य प्रबन्ध समिति
डॉ. आलोक श्रीवास्तव	सदस्य प्रबन्ध समिति
डॉ. मदन मोहन शर्मा	शिक्षणोत्तर कर्मचारी प्रतिनिधि

साहू रामस्वरुप धर्मार्थ ट्रस्ट, बरेली

1. श्री विजय कुमार गुप्ता एम.डी. डेल्टन केबिल कम्पनी 46-ए, फ्रेंड्स कॉलोनी, नई दिल्ली	उद्योगपति	सभापति
2. श्री लक्ष्मी निवास रूंगटा 41, जय शैफाली पार्क सैटेलाइट रोड, अहमदाबाद.. 380015	उद्योगपति	उपसभापति
3. श्री मनोज गोयल W-10/43, सैनिक फार्म, नई दिल्ली	उद्योगपति	मंत्री
4. श्री मनोज मंगल 7 ग्रीन पार्क बरेली	सी.ए.	उपमन्त्री
5. श्री विष्णु कुमार अग्रवाल रामपुर गार्डन, बरेली	सर्जाफ	कोषाध्यक्ष
6. श्री संजीव कुमार गोयल W-10/43, सैनिक फार्म, नई दिल्ली	उद्योगपति	सदस्य
7. कुंवर विजय कुमार गोयल, 46 फ्रैन्डस् कालोनी EAST नई दिल्ली	उद्योगपति	सदस्य
8. श्री अनिल कुमार गोयल 13, सिविल लाइन्स, बरेली	उद्योगपति	सदस्य
9. श्रीमती पुष्पा रानी W-10/43, सैनिक फार्म, नई दिल्ली	उद्योगपति	सदस्य
10. श्री टी.एन. गोयल एम-1 विनायक भवन, गांधीनगर, बरेली	पूर्व वित्त अधिकारी एम.जे.पी. विश्वविद्यालय, बरेली	सदस्य
11. श्रीमती ममता गोयल W-10/43, सैनिक फार्म, नई दिल्ली	उद्योगपति	सदस्या
12. श्री आर.एन. मेहरा 124 ए फ्रैन्ड्स कालोनी, बरेली	एडवोकेट	सदस्य
13. श्रीमती मालिनी गोयल W-10/43, सैनिक फार्म, नई दिल्ली	उद्योगपति	सदस्य
14. श्री अनन्त गोयल W-10/43, सैनिक फार्म, नई दिल्ली	उद्योगपति	सदस्य
15. श्रीमती सुगन्धा भरतिया 17-बी, बर्द्धवान रोड, कोलकाता	उद्योगपति	सदस्या



प्रबन्ध-समिति

साहू रामस्वरूप महिला महाविद्यालय, बरेली

1. श्री विजय कुमार गुप्ता एम.डी. डेन्टल केबिल कम्पनी 46-ए, फ्रेन्ड्स कॉलोनी, नई दिल्ली	उद्योगपति	अध्यक्ष
2. श्री आर.एन.मेहरा 124-ई, फ्रेन्ड्स कॉलोनी, सिविल लाइन्स, बरेली	एडवोकेट	उपाध्यक्ष
3. श्री मनोज गोयल W-10/43, सैनिक फार्म, नई दिल्ली	उद्योगपति	सचिव
4. श्री मनोज मंगल 7-ग्रीन पार्क, बरेली	सी.ए.	सह सचिव
5. श्री विष्णु कुमार अग्रवाल रामपुर बाग बरेली	सर्राफ	सदस्य
6. श्री टी.एन. गोयल एम-1 विनायक भवन, गांधीनगर, बरेली	सेवानिवृत्त वित्त अधिकारी रुहेलखण्ड विश्वविद्यालय, बरेली	सदस्य
7. डॉ. के.सी. पाठक 160 कवि नगर गाजियाबाद	सेवानिवृत्त, सयुक्त सचिव विश्वविद्यालय अनुदान आयोग उद्योगपति	सदस्य
8. श्री अरुण सिंघल 14-ए, सिविल लाइन्स, बरेली		सदस्य
9. डॉ. शशि बाला राठी 696 शील नर्सिंग होम मठ की चौकी आलमगिरीगंज, बरेली	सेवानिवृत्त प्राचार्या साहू रामस्वरूप महिला महाविद्यालय, बरेली।	सदस्या
10. डॉ. एन.एल. शर्मा कीर्ति नगर, बरेली	सेवानिवृत्त प्राचार्य बरेली कॉलेज, बरेली	सदस्य
11. डॉ. आलोक श्रीवास्तव सनसिटी विस्तार, बरेली	प्रो. प्लान्ट साइंस एम.जे.पी.रूहे. विश्वविद्यालय, बरेली	सदस्य
12. डॉ. राकेश अरोरा साहू रामस्वरूप महिला महाविद्यालय, बरेली	प्राचार्या	पदेन सदस्या
13. डॉ. प्रीति पाठक	शिक्षिका प्रतिनिधि	सदस्या
14. डॉ. आशा गुप्ता	शिक्षिका प्रतिनिधि	सदस्या
15. श्रीमती सीमा अग्रवाल	शिक्षिका प्रतिनिधि	सदस्या
16. श्री आशीष सक्सेना	शिक्षणेत्तर कर्मचारी प्रतिनिधि	सदस्य



शिक्षिका वर्ग साहू रामस्वरूप महिला महाविद्यालय, बरेली

डॉ० राकेश अरोरा

एम.ए. (अंग्रेजी) पी.एच.डी., प्राचार्या

1. संगीत विभाग

- | | |
|-------------------------------|---|
| 1. डॉ. (श्रीमती) शशि शुक्ला | एम.ए. (संगीत गायन) पी.एच.डी., एसोसिएट प्रोफे. एवं प्रभावी |
| 2. डॉ. (श्रीमती) रुचि गुप्ता | एम.ए. (संगीत गायन) एम.फिल. पी.एच.डी., एसोसिएट प्रोफेसर |
| 3. डॉ. (श्रीमती) ज्योति शर्मा | एम.ए., पी.एच.डी., एसोसिएट प्रोफेसर (नेट, प्रवीण डी.लिट) |
| 4. डॉ. आकांक्षा रस्तोगी | एम.ए.नेट पी.एच.डी. सहा. प्रोफेसर |
| 5. कृ. प्रीति सिंह | एम.ए. (संगीत सितार) नेट सहा. प्रोफेसर |
| 6. श्रीमती दीप शिखा सिंह | एम.ए. (संगीत तबला) नेट सहा. प्रोफेसर |
| 7. डॉ. अंजू मिश्रा | एम.ए. तबला, पी.एच.डी. (प्रवक्ता) स्ववित्तपोषित |
| 8. रिक्त | 02 पद |

2. शिक्षा विभाग

- | | |
|----------------------------|--|
| 1. डॉ. (श्रीमती) राधा यादव | एम.एस.सी., एम.एड., पी.एच.डी., एसोसिएट प्रोफेसर एवं प्रभारी |
| 2. डॉ. अनीता जायसवाल | एम.ए. नेट, पी.एच.डी. |
| 3. डॉ. रीना रानी आर्या | एम.एड., पी.एच.डी. नेट |
| 4. रिक्त | 0 2 |

3. हिन्दी विभाग

- | | |
|-----------------------------|---|
| 1. डॉ. (श्रीमती) आशा गुप्ता | एम.ए. (हिन्दी), पी.एच.डी., एसोसिएट प्रोफेसर एवं प्रभारी |
| 2. डॉ. प्रतिभा पाण्डेय | एम.ए. (हिन्दी), पी.एच.डी., सहायक प्रोफेसर |
| 3. श्रीमती अनीता | एम.ए. (हिन्दी), नेट |
| 4. रिक्त | 0 2 |

4. संस्कृत विभाग

- | | |
|----------|-----|
| 1. रिक्त | 0 2 |
|----------|-----|

5. चित्रकला विभाग

- | | |
|---------------------|--|
| 1. डॉ. गीता अग्रवाल | एम.ए. (चित्रकला), एम.एड., पी.एच.डी., सहा. प्रोफेसर |
| 2. श्री आशुतोष सिंह | एम.ए., (चित्रकला), नेट |
| 2. रिक्त | 0 2 |

6. अंग्रेजी विभाग

- | | |
|------------------------------|---|
| 1. डॉ. (श्रीमती) राकेश अरोरा | एम.ए., (अंग्रेजी) पी.एच.डी., एसोसिएट प्रोफेसर एवं प्रभारी |
| 2. डॉ. श्वेता मौर्या | एम.ए., (अंग्रेजी), नेट |
| 3. डॉ. वीना यादव | एम.ए., (अंग्रेजी), नेट |
| 4. डॉ. प्रियंका वर्मा | एम.ए., (अंग्रेजी) नेट |
| 5. डॉ. प्रियाली दत्ता | एम.ए. (अंग्रेजी) पी.एच.डी. प्रवक्ता स्ववित्तपोषित |
| 6. डॉ. रूचि सिंघल | एम.ए. (अंग्रेजी) प्रवक्ता स्ववित्तपोषित |
| 7. रिक्त | 0 2 |

7. समाज शास्त्र विभाग

- | | |
|------------------------------|---|
| 1. डॉ. (श्रीमती) कनकलता सिंह | एम.ए. (समाजशास्त्र), नेट, पी.एच.डी., एसोसिएट प्रोफेसर एवं प्रभारी |
| 2. श्रीमती सीमा अग्रवाल | एम.ए. (समाजशास्त्र) एसोसिएट प्रोफेसर |
| 3. डॉ. कनिका पाण्डेय | एम.ए. (समाजशास्त्र), पी.एच.डी. |
| 4. रिक्त | 0 1 |



8. अर्थशास्त्र विभाग
1. डॉ. अनामिका कौशिका एम. ए. (अर्थशास्त्र) नेट, (यू.जी.सी.) पी.एच.डी. एसोसिएट प्रो. एवं प्र
 2. डॉ. श्रीमती पूनम सिंह एम. ए. (अर्थशास्त्र) नेट (यू.जी.सी.) पी.एच.डी. एसोसिएट प्रोफे
 3. श्रीमती अर्चना शर्मा एम. ए. (अर्थशास्त्र) नेट (स्ववित्तपोषित)
 4. डॉ. श्रीमती रीना टंडन एम. ए., (अर्थशास्त्र) पी.एच.डी. (प्रवक्ता स्ववित्तपोषित)
9. राजनीतिशास्त्र विभाग
1. डॉ. (श्रीमती) प्रीति पाठक एम.ए. (राजनीति शास्त्र), नेट, पी.एच.डी., एसोसिएट प्रोफेसर एवं प्रभारी
 2. कु० श्रद्धा मिश्रा एम.ए. (राजशा.), नेट
10. इतिहास विभाग
1. डॉ. (कुं.) सीमा गौतम एम.ए., (इतिहास) नेट पी.एच.डी., सहा. प्रोफेसर एवं प्रभारी
 2. रिक्त स्ववित्तपोषित- 01
11. गृह विज्ञान
1. डॉ. अभिलाषा सारस्वत एम.एस.सी., (गृह विज्ञान) नेट (प्रवक्ता स्ववित्तपोषित)
 2. डॉ. गीत चावला एम.एस.सी., (गृह विज्ञान) नेट (प्रवक्ता स्ववित्तपोषित)
 3. श्रीमती गीतांजलि एम.ए. (गृह विज्ञान नेट)
 4. रिक्त एम.एस.सी. गृह विज्ञान, पी.एच.डी.
12. फैशन डिजाइनिंग विभाग
1. डॉ. (श्रीमती) अलका जायसवाल एम.ए. चित्रकला, पी.एच.डी. (स्ववित्त पोषित)
 2. डॉ. लक्ष्मी गुप्ता एम.ए. चित्रकला, पी.एच.डी. नेट
 3. डॉ. ज्योति गुप्ता एम.ए., पी.एच.डी.
13. शारीरिक शिक्षा विभाग
1. डॉ. प्रीति वर्मा एम.पी.डी., पी.एच.डी.
14. बी.काम. / एम.काम. विभाग
1. डॉ. प्रज्ञा रावत एम.काम., पी.एच.डी. (स्ववित्त पोषित)
 2. डॉ. श्वेता अग्रवाल एम.ए., पी.एच.डी. (स्ववित्त पोषित)
 3. सुश्री प्रगति अग्रवाल एम.कॉम. नेट (स्ववित्त पोषित)
16. बी.लिव.
1. सुश्री दिव्या पाण्डेय नेट (एम.लिव.)
17. योगा
1. डॉ. गरिमा एम.ए., पी.एच.डी. (योगा)
- प्रशासनिक वर्ग**
1. श्री अतुल सक्सेना बी.कॉम कनिष्ठ सहायक
 2. श्री मदन मोहन शर्मा एम.ए. समाजशास्त्र कनिष्ठ सहायक
 3. श्री आशीष सक्सेना एम.ए. अर्थशास्त्र कनिष्ठ सहायक
 4. श्रीमती पूजा यादव एम.एस.सी., बी.एड. कनिष्ठ सहायक
 5. कार्यालय अधीक्षक पद रिक्त
 6. लेखाकार पद रिक्त
 7. आशुलिपिक पद रिक्त
 8. प्रयोगशाला सहायक (संगीत) पद रिक्त
 9. प्रयोगशाला सहायक (चित्रकला) पद रिक्त

पुस्तकालय स्टाफ

- | | | |
|----------------------------|----------------------------|-------------------|
| 1. श्री तेज सिंह | स्नातक | पुस्तकालय प्रभारी |
| 2. श्रीमती शिवानी पाल | एम.एस.सी., बी.एड., वी.लिब. | पुस्तकालय सहायक |
| 3. पुस्तकालयाध्यक्षा रिक्त | पद रिक्त 01 | |
| 4. पुस्तकालय लिपिक | पद रिक्त 01 | |

तबला संगतकार

- | | | |
|--------------------|--------------|--------------|
| 1. श्री विजय कुमार | संगीत प्रवीण | तबला संगतकार |
|--------------------|--------------|--------------|

चतुर्थ श्रेणी कर्मचारी

- | | |
|----------------------------|--------------------------|
| 1. श्री पूरन सिंह (दफ्तरी) | 5. श्री महान कुमार |
| 2. श्री राजेन्द्र राम | 6. श्री ब्रजपाल |
| 3. श्री संजय कुमार सक्सेना | 7. श्री सिद्धार्थ मिश्रा |
| 4. श्रीमती सरला | 8. श्री पारस |
9. चतुर्थ श्रेणी में 8 पद रिक्त है।

महाविद्यालयीय समय सारिणी समिति

डॉ० राधा यादव –संयोजिका

डॉ. अनामिका कौशिवा –सह संयोजिका

बी.ए. प्रथम वर्ष प्रवेश एवं सैक्शन वितरण सम्बन्धी समितियाँ

प्रवेश समिति

- | | |
|------------------------|-------------------|
| 1. प्राचार्य | अध्यक्षा |
| 2. डॉ. प्रीति पाठक | प्रवेश प्रभारी |
| 3. डॉ. प्रियंका वर्मा | सह प्रवेश अधिकारी |
| 4. सुश्री अलका जायसवाल | सदस्या |
| 5. श्री अतुल सक्सेना | शुल्क/पंजीकरण |

सैक्शन समिति

- | | |
|-------------------------|-------------|
| 1. डॉ. आकांक्षा रस्तोगी | संयोजिका |
| 2. डॉ. प्रीति सिंह | सह-संयोजिका |

बी.ए. द्वितीय वर्ष प्रवेश एवं सैक्शन वितरण सम्बन्धी समितियाँ

प्रवेश समिति

- | | |
|----------------------------|---------------------|
| 1. प्राचार्य | अध्यक्षा |
| 2. डॉ. आशा गुप्ता | प्रवेश प्रभारी |
| 3. श्रीमती अनीता | सह-प्रवेश प्रभारी |
| 4. श्री अरविन्द श्रीवास्तव | शुल्क सहायक/पंजीकरण |

सैक्शन समिति

- | | |
|----------------------|-------------|
| 1. डॉ. दीपशिखा | संयोजिका |
| 2. डॉ. श्वेता मौर्या | सह-संयोजिका |



बी.ए. तृतीय वर्ष - प्रवेश समिति

1. प्राचार्या
2. डॉ. प्रतिभा पाण्डेय
3. डॉ. रीना टण्डन
4. श्री मदन मोहन शर्मा

बी.ए. तृतीय वर्ष प्रवेश एवं सेक्शन वितरण सम्बन्धी समितियों

अध्यक्षा
प्रवेश प्रभारी
सह-प्रवेश प्रभारी
शुल्क सहायक

1. डॉ. कनिका पाण्डेय
2. डॉ. प्रियाली दत्ता

सेक्शन समिति

संयोजिका
सह-संयोजिका

बी.कॉम. आगर्स प्रवेश एवं सेक्शन वितरण सम्बन्धी समिति/प्रथम/द्वितीय एवं तृतीय वर्ष

1. प्राचार्या
2. डॉ. प्रज्ञा रावत
3. डॉ. प्रगति अग्रवाल
4. श्री आशीष सक्सेना

अध्यक्षा
संयोजिका
प्रवेश प्रभारी
शुल्क सहायक

एम.कॉम. प्रथम/द्वितीय वर्ष

1. प्राचार्या
2. डॉ. श्वेता अग्रवाल
3. श्री आशीष सक्सेना

अध्यक्षा
प्रवेश प्रभारी
शुल्क सहायक

बी.एस.सी. गृह विज्ञान प्रथम वर्ष

1. प्राचार्या
2. डॉ. अभिलाषा गौड़ सारस्वत
3. श्री आशीष सक्सेना

अध्यक्षा
प्रवेश प्रभारी
शुल्क सहायक

एम.ए. गृह विज्ञान प्रथम एवं द्वितीय वर्ष

1. प्राचार्या
2. डॉ. अभिलाषा गौड़
3. श्री आशीष सक्सेना

अध्यक्षा
सदस्या
शुल्क सहायक

बी.एस.सी. गृह विज्ञान द्वितीय/तृतीय वर्ष

1. प्राचार्या
2. डॉ. गीत चावला
3. श्री आशीष सक्सेना

अध्यक्षा
प्रवेश प्रभारी
शुल्क सहायक

एम.ए. फैशन डिजाइनिंग प्रथम/द्वितीय वर्ष

1. प्राचार्या
2. डॉ. अलका जायसवाल
3. श्री मदन मोहन शर्मा

अध्यक्षा
प्रवेश प्रभारी
शुल्क सहायक

एम.ए. प्रथम/द्वितीय वर्ष प्रवेश समितियां

चित्रकला

1. प्राचार्या
2. डॉ. गीता अग्रवाल
3. श्री मदन मोहन शर्मा

अध्यक्षा
प्रवेश प्रभारी
पंजीकरण / शुल्क जमाकर्ता

अर्थशास्त्र :

1. प्राचार्या
2. डॉ. अनामिका कौशिवा
3. डॉ. अर्चना शर्मा
4. श्री आशीष सक्सेना

अध्यक्षा
प्रवेश प्रभारी
सह प्रवेश प्रभारी
शुल्क सहायक

इतिहास :

1. प्राचार्या
2. डॉ. सीमा गौतम
3. श्री आशीष सक्सेना

अध्यक्षा
प्रवेश प्रभारी
शुल्क सहायक

शिक्षाशास्त्र :

1. प्राचार्या
2. डॉ. राधा यादव
3. श्री आशीष सक्सेना

अध्यक्षा
प्रवेश प्रभारी
शुल्क सहायक

संगीत गायन तथा वादन :

1. प्राचार्या
2. डॉ. शशि शुक्ला
3. डॉ. रुचि गुप्ता
4. श्री मदन मोहन शर्मा

अध्यक्षा
प्रवेश प्रभारी
सह-प्रवेश प्रभारी
शुल्क सहायक

समाज शास्त्र :

1. प्राचार्या
2. डॉ. कनक लता सिंह
3. श्रीमती सीमा अग्रवाल
4. श्री मदन मोहन वर्मा

अध्यक्षा
प्रवेश प्रभारी
सह-प्रवेश प्रभारी
शुल्क सहायक

राजनीति विज्ञान :

1. प्राचार्या
2. डॉ. प्रीति पाठक
3. श्री आशीष सक्सेना

अध्यक्षा
प्रवेश प्रभारी
शुल्क सहायक

अंग्रेजी :

1. प्राचार्या
2. डॉ. राकेश अरोरा
3. डॉ. रुचि सिधल
4. श्री आशीष सक्सेना

अध्यक्षा
प्रवेश प्रभारी
सह प्रवेश प्रभारी
शुल्क सहायक

बी.लिब./योग

1. प्राचार्या
2. सुश्री दिव्या पाण्डेय
3. श्री तेज सिंह
4. श्री अरविन्द श्रीवास्तव

अध्यक्षा
प्रवेश प्रभारी
सह प्रवेश प्रभारी
शुल्क सहायक



साहू रामस्वरुप महिला महाविद्यालय, बरेली
विभिन्न समितियाँ सत्र 2020-21

क्र.सं.	नाम समिति	समितियाँ/सदस्य
1.	प्राक्टोरियल बोर्ड	डॉ० रूचि गुप्ता, चीफ प्राक्टर डॉ० कनक लता सिंह, प्राक्टर डॉ० प्रीति पाठक प्राक्टर डॉ० प्रज्ञा रावत, प्राक्टर
2.	यू०जी०सी० समिति	डॉ० अनामिका कौशिवा, संयोजिका डॉ० प्रीति पाठक, सदस्या डॉ० कनक सिंह, सदस्या डॉ० रूचि सिंघल, सदस्या श्री मामक चन्द्र अग्रवाल, सदस्य
3.	नैक समिति	डॉ० अनामिका कौशिवा, संयोजिका डॉ० शशि शुक्ला, सदस्या डॉ० रूचि गुप्ता, सदस्या डॉ० पूनम सिंह, सदस्या डॉ० कनकलता सिंह, सदस्या डॉ० प्रीति पाठक, सदस्या डॉ० आशा गुप्ता, सदस्या डॉ० सीमा गौतम, सदस्या डॉ० गीता अग्रवाल, सदस्या श्री शशांक मिश्रा, सदस्य
4.	लाईब्रेरी/मैगजीन परामर्श समिति	डॉ० राकेश अरोरा, प्राचार्या डॉ० शशि शुक्ला, संयोजिका डॉ० अनामिका कौशिवा, सदस्या डॉ० कनक लता सिंह, सदस्या डॉ० प्रीति पाठक, सदस्या डॉ० आशा गुप्ता, सदस्या डॉ० राधा यादव, सदस्या डॉ० सीमा गौतम, सदस्या डॉ० गीता अग्रवाल, सदस्या डॉ० अलका जायसवाल, सदस्या डॉ० अभिलाषा सारस्वत, सदस्या डा० प्रज्ञा रावत, सदस्या श्री तेज सिंह, पुस्तकालय प्रभारी श्री शशांक मिश्रा, सदस्य
5.	निर्धन छात्र परामर्श समिति	डॉ० राकेश अरोरा, प्राचार्या डॉ० ज्योति शर्मा, संयोजिका डॉ० आशा गुप्ता, सदस्या डॉ० सीमा गौतम, सदस्या श्री तेज सिंह, पुस्तकालय प्रभारी/सदस्य

क्र.सं.	नाम समिति	सदस्य
6 .	योग समिति	डॉ० गरिमा गंगवार, समन्वयक नामित छात्राएं
7 .	क्रीडा एवं जिम समिति	डॉ० प्रीति वर्मा, संयोजिका क्रीडा कोष सदस्य श्री मदन मोहन शर्मा, सदस्य नामित छात्राएं
8 .	संगीत एवं मंचकला परिषद	डॉ० शशि शुक्ला, संयोजिका डॉ० रुचि गुप्ता, सह-संयोजिका डॉ० ज्योति शर्मा, सदस्या डॉ० आकांक्षा रस्तोगी, सदस्या डॉ० प्रीति सिंह, सदस्या नामित छात्राएं
9 .	चित्रकला परिषद	डॉ० गीता अग्रवाल, संयोजिका श्री आशुतोष सिंह डॉ० अलका जायसवाल, सदस्य नामित छात्राएं
10 .	हिन्दी - परिषद्	डॉ० आशा गुप्ता, संयोजिका डॉ० प्रतिभा पाण्डेय, सदस्या नामित छात्राएं
11 .		नामित छात्राएं
12 .	अंग्रेजी - परिषद्	डॉ० राकेश अरोरा, संयोजिका डॉ० प्रियाली दत्ता, सदस्या नामित छात्राएं
13 .	समाज शास्त्र - परिषद्	डॉ० कनकलता सिंह, संयोजिका डॉ० कनिका पाण्डेय, सह-संयोजिका नामित छात्राएं

क्र.सं.	नाम समिति	सदस्य
14.	अर्थशास्त्र - परिषद्	डॉ० अनामिका कौशिवा, संयोजिका श्रीमती पूनम सिंह, सह-संयोजिका डॉ० अर्चना शर्मा, सदस्या नामित छात्राएं
15.	राजनीति विज्ञान - परिषद्	डॉ० प्रीति पाठक, संयोजिका कु० श्रद्धा मिश्रा- सह संयोजिका नामित छात्राएं
16.	शिक्षा शास्त्र परिषद्	डॉ० राधा यादव, संयोजिका डॉ० अनीता जायसवाल श्रीमती रीना रानी आर्या नामित छात्राएं
17.	इतिहास - परिषद्	डॉ० सीमा गौतम, संयोजिका नामित छात्राएं
18.	गृहविज्ञान परिषद्	डॉ० अभिलाषा सारस्वत, संयोजिका डॉ० गीता चावला, सह- संयोजिका नामित छात्राएं
19.	राष्ट्रीय सेवा परिषद्	डॉ० प्रतिभा पाण्डेय, कार्यक्रम अधिकारी, प्रथम इकाई डॉ० गीता अग्रवाल, कार्यक्रम अधिकारी, द्वितीय इकाई श्री आशीष सक्सेना, कनिष्ठ सहायक
20.	राष्ट्रीय कैडेट कोर परिषद्	डॉ० पूनम सिंह, संयोजिका श्री मदन मोहन शर्मा
21.	व्यवसाय एवं रोजगार समिति	डॉ० अनामिका कौशिवा, संयोजिका डॉ० गीता अग्रवाल, सह-संयोजिका डॉ० अलका जायसवाल, सदस्या



क्र.सं.	नाम समिति	सदस्य
22.	इन्टरनेट एवं बेवसाइट समिति	डॉ० अनामिका कौशिवा, संयोजिका डॉ० श्रीमती पूनम सिंह, सह-संयोजिका श्री शशांक मिश्रा, सदस्य
23.	ग्रीवान्स रिड्रेसल समिति	डॉ० रुचि गुप्ता, संयोजिका डॉ. सीमा अग्रवाल, सह-संयोजिका
24.	रिसर्च प्रमोशन समिति	डॉ० शशि शुक्ला, संयोजिका डॉ. ज्योति शर्मा, सह-संयोजिका श्री आशुतोष सिंह, सदस्य डॉ० प्रियाली दत्ता, सदस्या
25.	छात्रवृत्ति समिति सामान्य जाति अनु.जाति/जनजाति पिछड़ा वर्ग अल्पसंख्यक लिपिक वर्ग	श्रीमती सीमा अग्रवाल, संयोजिका कु. दीप शिखा, सहायक डॉ० सीमा गौतम डॉ. अनीता डॉ० आशा गुप्ता श्रीमती वीना यादव डॉ० प्रीति सिंह श्रीमती कनिका पाण्डेय श्री मदन मोहन शर्मा, सहायक श्री आशीष सक्सेना, सहायक
26.	पुरस्कार एवं परितोषिक समिति	डॉ० गीता अग्रवाल, संयोजिका डॉ० आकांक्षा रस्तोगी, सह-संयोजिका
27.	महाविद्यालयीय प्रकाशन समिति	डॉ० प्रतिभा पाण्डेय, सम्पादिका डॉ. गीता अग्रवाल, सह-सम्पादिका डॉ० प्रियाली दत्ता - सदस्या नामित सदस्य



क्र.सं.	नाम समिति	सदस्य
28.	भूतपूर्व छात्रा संगठन समिति	डॉ० गीता अग्रवाल, संयोजिका डॉ० आकांक्षा रस्तोगी, सदस्या
29.	वॉल मैग्जीन समिति	सुश्री दिव्या पाण्डेय, संयोजिका श्रीमती शिवानी पाल छात्रा प्रतिनिधि
30.	भवन निर्माण समिति	श्री टी.एन. गोयल, संयोजक वरिष्ठ सदस्य प्रबन्ध समिति श्री मनोज गोयल, सचिव डॉ० राकेश अरोरा-प्राचार्या डॉ० प्रीति पाठक-सदस्या डॉ० सीमा अग्रवाल-सदस्या श्री आशुतोष सिंह-सदस्य प्रचार्य द्वारा नामित सदस्य
31.	रोवर रेंजर समिति	डॉ. रीना टंडन संयोजिका श्री शशांक मिश्रा, सदस्य
32.	बी.कॉम. (ऑनर्स) एवं एम.काम.	डॉ. प्रज्ञा रावत, संयोजिका डॉ. श्वेता अग्रवाल, सदस्या सुश्री प्रगति अग्रवाल, सदस्या नामित छात्राएं
33.	फैशन डिजाइन समिति	डॉ. अलका जायसवाल, संयोजिका डॉ. लक्ष्मी गुप्ता, सदस्या डॉ. ज्योति गुप्ता नामित छात्राएं
34.	महाविद्यालय व्यवस्था समिति	डॉ. शशि शुक्ला, संयोजिका डॉ. गीता अग्रवाल, सह-संयोजिका छात्र प्रतिनिधि
35.	कार्यालय व्यवस्था समिति	श्री टी.एन. गोयल, संयोजक डॉ० राकेश अरोरा- सह-संयोजिका श्री मदन मोहन शर्मा-सदस्य



महाविद्यालय में होने वाली प्रार्थना (सरस्वती वंदना)



या कुन्देन्दुतुषारहार धवला या शुभ्रवस्त्रावृता
या वीणावर दण्ड मण्डितकरा या श्वेतपद्यासना ।
या ब्रह्माच्युत्शङ्कर प्रभृतिभिर्देवैः, सदा वन्दिता
सा मां पातु सरस्वती भगवती निःशेष जाड्यापहा ॥१॥
शुक्लां ब्रह्मविचार सार परमामाधां जगद्व्यापिनी
वीणा-पुस्तक-धारिणीमभयदां जाड्यान्धकारापहाम्
हस्ते स्फाटिकमालिकां विदधतीं पद्यासने संस्थिताम्
वन्दे तां परमेश्वरी भगवतीं बुद्धि प्रदां शारदाम् ॥२॥

छात्रा सभा / प्रार्थना सभा

प्रत्येक सप्ताह में गुरुवार को मध्यान्तर में प्रार्थना सभा आयोजित की जाती है। जिसमें उपस्थित होना अनिवार्य है। इस दिन के अतिरिक्त किसी विशिष्ट सूचना के लिए एक घण्टा बजाकर किसी भी समय छात्रा सभा की जा सकती है। प्रथम चक्र के अतिरिक्त यदि कक्षाओं के दौरान एक घण्टा बजता है तो इस बात का द्योतक है कि छात्राओं को महाविद्यालय प्रांगण में किसी आवश्यक सूचना हेतु एकत्रित होना है। एक घण्टा बजने के तुरन्त पश्चात् छात्रायें महाविद्यालय प्रांगण में एकत्रित होंगी।



वार्षिकोत्सव कार्यक्रम

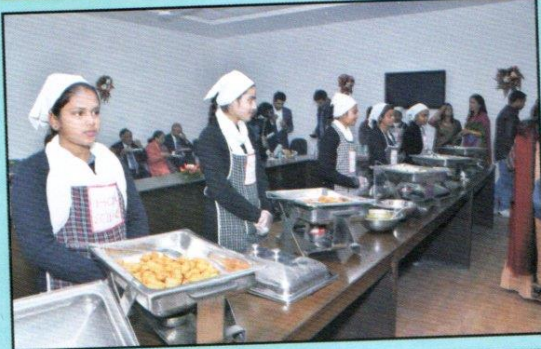

प्राचार्या/कार्यालय- दूरभाष/फैक्स (0581) 2578415

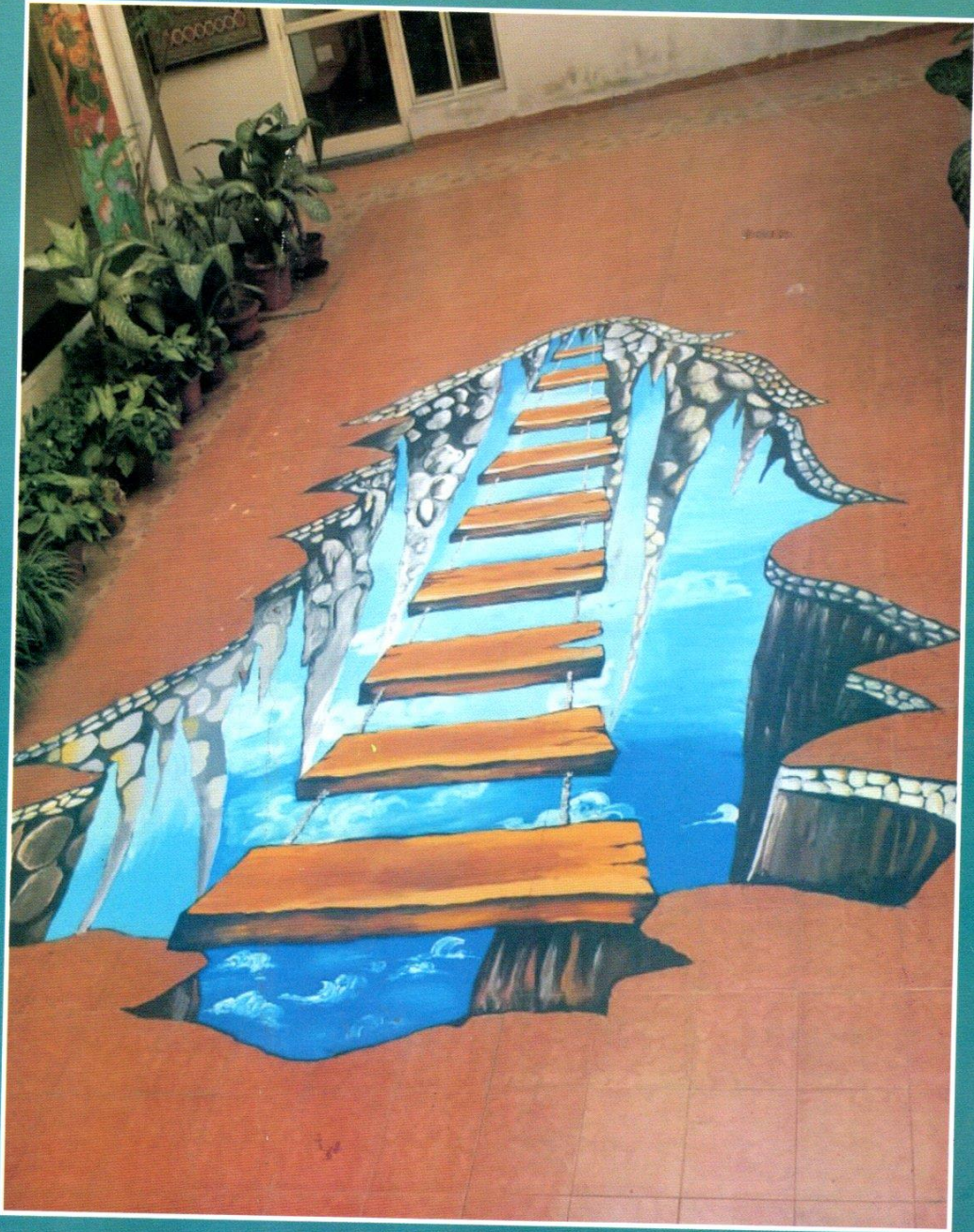

विवरण पत्रिका का मूल्य रु. 300/-

हिन्द प्रिन्टर्स बड़ा बाजार, बरेली मो. 9319930140